朝鮮日報
日夕刊
發行人 林炳來 印刷人 朴昌根
朝鮮日報社 京城府堅志洞

時評

鰮油肥價協定問題

咸鏡南北道를始하야 江原道 慶尙南北道의東海岸五六道沿岸數十萬漁民의 生活에 重大한利害關係를가진 鰮油와鰮肥의價額協定會議는 去月二十一日부터 그一手買入權을가진 三菱商事會社및그傍系會社인 合同油脂代表의 出席과 關係當局者및當業者인 五道代表 數十名의出席으로 鰮油一手買入制創設以來 紛糾를거듭하야 온統制方法의 缺陷을업시하고特히 昨年부터波亂을더욱크게한 販賣價額其他問題를 解決하고저하야 討議를繼續하는中인데 報道된바에依하면 價額에對한協定은當業者와買入者의 鰮油生産費算定의標準에異議가잇서 兩方의主張은相離되어로잇다고한다 即會社側에서 昨年에指定한價額의 科學的根據는一噸의 鰮油를精製함에는 原油七十一纏과 八十圓의費用이든다 하는데잇서는 이鰮油에對한 獨占權을가진前記三菱과 合同油脂의一方的인 指定價額에對하야는 不利益하드래도말지안흘수업는 原油生産業者들은一그後그生産費의科學的根據를 確測할必要를늣기게되어 外山博士에게依賴하야 鑑定하여본結果는一噸의精製에는 原油六十三貫에 五十圓의費用이든다는 事實을알게되엿다 그럼으로一噸에對하야 九纏과三十圓이라는 큰差異는結局指定價額에서除外될것임이며同時에이것은獨占買入者의 不當利益이라는것을 當業者들은主張하야 그解決은漠然한 狀態라고한다

×

以上의兩方의根據는 勿論一方的임으로 鰮油協定價額의標準이될 生産費算定은當局의調査研究結果에依한 數字로서 解決하는以外에는基準을세우기困難할것이다 그런데 오늘까지形勢로보아서는 當局은이에對하야 何等의確實한發表를 하지안엇슴으로 當業者로서는 硬化油製造가아모리 嚴密한秘密的工場이라할지라도 總督政治의힘으로서 이製造秘密의調査가되지안엇다는것은 생각할수업는일이라고 當局의態度를追窮하려는 强硬論까지當業者間의一部에서는 主張되엇다한다 오족當局으로서는 兩方의主張을 折衷식혀六十七纏에七十圓을 一噸의標準으로 삼으려고希望하는 모양이나 一手買入는當業者의利益을圖謀한다는 口實로써이러한 一手買入의特權을三菱財閥에게 賦與한當局은 모름직이 苦境에陷入한當業者들을 밋이와關係되는數十萬漁民의利益을慮하야 充分히 이것을調査하고 販賣價額을 公定한다든지할必要가 잇슬것이다

×

그러나當局으로서 考慮하여야할것은이問題와關聯하야 鰮油生産의基本이되는漁民의 慘狀을調査하야漁撈에從事하는細民들이 이原料를提供하는데必要한勞力과諸稅負擔其他가엇더한 條件下에서原油生産者에게 너머가고 또이것이엇더한 經濟的[illegible]어硬化油를製造하는 大資本家에게 넘어가는것을 充分 理解한後에 原油生産者보담도 더低劣한條件下에서잇는 漁民들의 利益保障을同時에 할必要가잇는것이다

中國國民政府에서 對日通商關係破棄

法理的研究가遂完了되야 政治委員會서決定할豫定

外交委員會內容

(南京廿八日發電通) 國民政府는聯盟總會가採擇한報告書가實質的으로日本을何等制裁할수잇는것이아닌以上日本에對하야一切의條約取消를할것이라고意見을가지고잇는바 二十八日午後七時부터外交部長官舍에宋子文、孫科、羅文幹及新外交部長 일伍朝樞等이參集하야外交委員會를開催하고對日通商關係破棄에對하야 法理的研究를하는바가잇섯스나一日다시 政治會議에上程한後午後外交委員會를再開하야 協議하기로되얏다

閻錫山軍二萬名 北平張家口에出動

各方面에서注視中

【山海關二十八日發聯合】 天津으로부터의情報에依하면閻錫山은中央의督促으로步兵部隊를北平南苑에騎兵部隊를張家口에 計二萬을出動시켯다 此等軍隊는모다閻의直系로萬一의境遇는北平에잇고말지나안을가觀測되야 各方面으로부터그行動은注目되는 다이로因하야張學良은軍隊의出動을要求하얏스나內心매우滋味업서한다

張學良勢不利하야 軍隊統制에狂奔

◇…違反者는死刑에處한다 發布된軍令內容

【北平二十八日發電通】 熱河及北中의中國軍의無統制에엇지할수업는張學良은二十八日北平憲兵司令部로하야금戰時軍令十條를制定시켜이에該當하는者는死刑에處한다고公布하얏는데內容은如左하다

一、臨戰하야命令에쫏지안는者又는卑怯者
一、臨戰하야마음대로그地位를떠나거나又는武器를放棄한者
一、軍機의秘密을漏洩한者
一、掠奪姦淫하는者(以下略)

石河方面에 兵力을增遣

【北平二十八日發電通】 中國側의情報에依하면張學良은熱河의戰局形勢가不利하야 機會를본山海關의日本軍을積極的으로攻擊할決意를하고昨夜來秦皇島方面의中國軍을石河方面에增遣하고石河의中國軍은進出할機會를엿보고잇다

孔家莊에飛行場急設

【北平二十八日發聯合】 張學良은目下張家口西方三十中里의孔家莊에飛行場을急設中이다 同地는馮玉祥의飛行場이잇든곳으로張學良이最後까지日本에抵抗할것을豫示하고잇다

共同抵抗하라고 各軍長에게嚴命

【朝陽二十八日發聯合】 熱河方面의敗報頻頻함으로張學良은救援을部下各軍長에게命令하고잇는데二十八日自己軍隊中가장精銳다는黃顯聲騎兵第一師及王以哲의第百七師에對하야即時熱河로進出하야同地에서湯玉麟及義勇軍과共同하야日本軍에對하야極力抵抗하라고命令하얏다

督戰次各將領移動

【北平一日發聯合】 熱河의馮占海、繆桂林等有力義勇軍의潰走、崔興武、孫德荃等의有力正規軍이日本軍의猛擊으로後退를繼續하는敗報에張學良等首腦部는二十七日急遽孫傳英으로하야금赤峰方面에또二十八日馮占海로하야금承德으로보내여潰走義勇軍의再集結을企圖시키는同時에張學良將領中가장信任잇는萬福麟을平泉에吉林系反滿軍의首領統率者인張作相을承德에各其衛兵을더리고二十七、八兩日 前後하야出發시켯다 張作相의承德着과同時에湯玉麟은二十八日朝前線을督戰하기爲하야凌源을出動하얏다 一方綏遠의溥作義도二十八日張家口에到着하야山西軍首腦部와가티熱河軍關內後退監視의姿勢를取하고잇다

壽府發歸任

【제네바廿八日發電通】 軍縮問題에關係하야協議하기爲하야남어잇든佐藤、松平兩大使는二十八日午後十時四十五分『제네바』出發任地로歸還하기로되엿다

秘密理事會席 日本代表缺席

【제네바廿八日發電通特派員】 南米의紛爭國에對한武器輸出禁止에關한秘密理事會는二十八日 等과電話로相議한結果에는出席하지안키로決定하얏다 따라서 協先理事會에처음으로缺席하는것이다 今後는問題를個別的으로研究한後日本으로서協力할것인가아닌가를決定할出缺을一一히決定할方針이다

新駐日露大使 三日敦賀入港

【東京廿八日發電通】 新駐日露國大使『콘스탄틴유레프』氏는夫人令孃同伴三月三日午前七時敦賀入港의天草丸으로來朝하야即日着東할터이다

松岡代表一行 一日巴里出發

【巴里廿八日發電通】 松岡代表一行은三月一日午前八時五十分『北부』列車로『룬덴』으로向하야잇는데獨逸谷市를歷訪하고白耳義『누랏셀』和蘭『헤ー그』를歷訪한後五日『巴里에歸着하얏다가倫敦으로도向하야十六日『사장프톤』으로부터『오이포ー파』號로渡米하기로決定하엿다

宋哲元軍 乾溝鎭에進出

【北平二十八日發電通】 宋哲元軍은萬福麟의第三集團軍隸下에屬하야近乾溝鎭方面에進出하기로되얏다

諸問委員會에 蘇聯邦不參加

【제네바二十八日聯合】 『사베ー트』聯邦政府는聯盟이新設한二十一國委員會參加의招請을拒絶하기로決定하얏다한다

米次期閣員 農遞兩長官決定

【하이드파ー크(紐育州)二十六日發電通】 次期大統領『루ー즈벨트』氏는二十六日新政府의農務長官、遞信長官은如左히決定發表하얏다

農務長官 헨리ー·에이·월레스(아이오아州農業雜誌主筆)
遞信長官 젬스ー화레ー(紐育州民主黨全國選擧委員長)

英國武器禁輸 何等痛痒을不感

◇陸軍省方面의所感

【東京一日發電通】 英國의日中兩國에武器禁輸斷行聲明에關하야陸軍省方面의이에對한所感을綜合하건데 日本陸軍은目下英米兩國으로부터의輸入武器는全然업다 將來에도購入할必要가업다 現在英米로부터購入할것은特殊鋼의一部『알미니움』『니켈』燃料及自動車等民間用것뿐으로此等도最惡한境遇는自給自足할수가잇다佛國으로부터는旣契約에依據하야特殊火砲類를若干購入하고잇스나이契約期日滿了後는再契約할생각은업스며또그럴必要도업다現在日本陸軍에서는佛國의火砲보다나은火砲를製造할수잇는狀態에잇다故로英國의武器禁輸에對하야서는日本은何等痛痒을感하지안는다한다

獨逸『히트러』內閣 共黨大彈壓令決定

大陰謀가發覺되야

【伯林二十八日發聯合】 『히트러ー』內閣은二十八日閣議에서『共産黨의危險에對하야 獨逸人民을防護하는大統領令』을作成하고大統領『힌덴부르크』元帥의署名을求하기로되얏다右大統領令은憲法에保證된自由權에다시徹底的制限을加하는權限을政府에게附與코자하는것으로서右新大統領令에依하야全獨逸은只今實質的戒嚴令下에잇게되야革命以來의變態的狀勢에直面하려하고잇다

【伯林廿七日發電通】 獨逸議會失火事件에關聯하야普魯西亞內相『게링』氏는原因을共産黨員의措置라고看做하고共産系下院議員全部의檢束을命하는同時에黨員의活動機關中止를命하고全共産黨新聞을四週間社會民主系新聞을二週間發行禁止하얏다이것은廿四日共産黨本部搜査結果廿八日부터全獨逸에共産黨恐怖政治의陰謀와同時에全國的內亂情勢의策動이發見된탓이다

大統領署名

【伯林廿八日發電通】 힌덴부르크大統領은二十八日言論、出版、集會의自由、信書、電報의秘密에對한憲法에依한一切의保障을完全히停止하고大統領及閣僚에對한銃擊砲火毒藥使用鐵道爆擊은大逆罪로死刑에處할旨를規定한大法令에署名하얏다또右法令는共産主義撲滅까지實施한다고發表되얏다

二百七十名逮捕

【伯林二十八日發聯合】 伯林政府의共産黨員檢擧는峻烈하야 今日午後二時現在伯林市에서 이미百三十名『하ー노바』에서百四十名의共産黨員이逮捕되얏다

日滿軍熱河討伐續報

茂木部隊 砲手營占據

【開魯一日發至急報聯合】 沙漠帶를四日間突破하야茂木部隊는一日早朝赤峰에것가운砲手營을占據하고逃走하는馮占海軍을猛追하야只今熱河의心臟部인○○入城은時間問題가되얏다

中軍斥候隊 手榴彈投擲 九門口城壁近處에

【山海關二十八日發電通】 九門口의中國軍斥候는嚴次城壁에 갓갑게進出하고도라갈때는매번 手榴彈을城壁에던지고退去함으로日本將士는切齒扼腕하고잇스나同方面의中國軍의陣容은充實하야커서三月一日後滿洲國建國紀念日을期하야九門口를突破코자하고잇는모양이다

○部隊先遣隊 太平房에急迫

【朝陽一日發電通至急報】 ○○部隊의先遣部隊는一日未明飮馬地營子附近의敵陣地를攻擊하고長驅太平房을肉迫하얏다

米山部隊 大丈子占據

【大丈子二十八日發聯合】 服部部隊의先遣部隊米山部隊는反軍이難攻不落이라는沙帽山의要害를突破하고다시○○旅의快速力을利用하야逃亡하는反軍을急追하야드듸어沙帽山西方五里大丈子의天險을利用하야構築한反軍의陣地에殺到하야激戰二時間만에完全히이것을沈默시켜午後七時占據하얏다이戰鬪에서日本軍의損害는負傷兵三名을내엿다

服部部隊 北章營子占據

【大丈子一日發聯合】 今日拂曉北章營子攻擊을開始한服部部隊는午前九時北章營子를完全히占據하엿다 米山先遣部隊는繼續하야與公府方面으로潰走하는反軍을急追中이다

『차칸타마라』의 義勇軍三千名 『하이슨』廟로逃走

【通遼一日發聯合】 天山西方『차칸타마라』에蟠居하든義勇軍闞仁振은日滿兩軍에게威壓되야部下三千과가치『하이슨』廟로逃走하얏다

興隆地前面에 李宮兩軍

【錦州二十八日發聯合】 二十七日○○部隊의第一線은興隆地東北六十籽의下窪線에追擊하고本隊의主力은興隆地에잇서下窪線에前進中이다 反軍은李海宮宮長海等의反軍은 馮占海는赤峰舍寧方面에退却하는中이다

中本茂木部隊 馮占海軍擊破

【奉天一日發電通】 中本部隊茂木部隊는二十七日馬家店(興隆地西方約四〇키로)附近에서馮占海軍五百을擊破하고同夜는馬家店附近에宿營하얏다中本部隊의反軍狀況은如左

一、二十六日問梧桐好來街道에는約二、三千의反軍이南下하야最後部隊와가티推測된다
二、李海宮 宮長海는二十五日興隆地及奈曼王府附近에兵力을集結하야反擊을하려하얏스나快速部隊에追及으로도라어宿房도拋棄하고西方及西南方에退却하얏다
三、八千洞에宮長海가잇는것은確實하며一般住民은極度로疲弊하야잇다
四、下窪에잇는反軍은馮占海가引率하는約一萬으로서二十六日早朝下窪를出發하야烏丹城方面으로退却하얏다
五、赤峰熱河騎兵 第十四旅團(旅長서文華)은湯玉麟으로부터天山에兵力을集結하라는命令을바든모양이다

龍潭溝陷落

◇谷部隊負傷者五名

【綏中一日發電通至急報】 服部部隊의左從隊인谷部隊는二十七日早朝부터龍潭溝附近에잇든追擊砲를가진約二千의反軍을攻擊하야西南方의山間地帶에擊退시켯다日本軍의負傷者는五名同隊는二十七日主力을○○에集結하얏다

滿軍林東入城

【通遼一日發電通至急報】 劉桂堂軍의護國義勇軍의主力約一萬은二十七日午後林東에入城하얏다 民國警備長은衷心으로日本軍을歡迎하야서로[illegible]爲하야努力하기로되엿다

劉桂堂軍 天山을占據

【通遼二十八日發電通至急報】 魯北을出發한 劉桂堂의 護國義勇軍職關部隊二千은天山에退却한崔興武의獨立騎兵第九旅의兵二千과二十六日午後三時에遭遇하야熾烈한白兵戰을演出하얏든바激戰二時間만에午後五時半崔興武軍은드듸어南方으로敗走하얏다劉桂堂軍은反軍을急追하야同夜深更天山을完全히占領하엿다

茂木部隊 房身을占據

【開魯一日發聯合】 茂木部隊는長驅房身을占據하고下窪도부터西進하야五十家子海力王府를突破한谷部隊의先驅前衛隊와合하야二十八日은元寶窪附近에野營하얏는데一日茂木部隊長은赤峰入城을目標하고猛進擊을開始하얏다

滿洲國討熱軍 司令部通遼로移動

【通遼二十八日發聯合】 對熱河軍總司令張景惠軍政部長은對熱河作戰上今明日中에討熱河軍總司令部를通遼로옴기기로決定하얏다

辭令

(東京廿八日發電通)
府郡守 金鍾石
依願免本職
府林野調査委員會書記兼通譯 邊喜山
任府郡守(七等)

人事消息

▲林斗華氏(鎭南浦)監理師會參席次로一日入京
▲金效英氏(本社販賣部長)社務를帶하고三月一日元山에
▲韓相龍氏(朝鮮信託取締役會長)二日午前十時發列車로往復三週間豫定으로東京에
▲崔俊模氏(天道教中央教會布德院長)忠南北教況視察次一日禮山向發

八面鋒

◇아츰에잡힌니볼은 저녁에차커도、一圓에利子가七錢!
◇이럴生活을하는府民이잇는데公園은만들어무엇을하느냐고一勞働者가府尹에게抗議!
◇貸金業者의暴利를取締하자는利息制限令은先際만두흡흠
◇그것이實現된데도 小口貸金에는 亦是高利는難免、當局者도다시한번 생각할일、
◇月謝滯納으로 放校된兒童、三個月이나去處不明、『君、師、父一體』란말도잇거니、先生네는무엇을하시엇나、
◇米國의銀行破綻으로淸算市場또惡化、『잘되기는어려워도 못되기는쉬운세상、』

帝國生命

三拍子맛처서業績伸張

一、最高記錄의實現

經濟界의波動이激甚턴昭和七年度도我社의業績은次의諸數字에서모다創業以來의最高記錄을지엇습니다

新契約高 一億三千二百萬圓
純增加高 六千九百六十萬圓
剩餘金 六百六十萬圓
加入者利益配當繰入高 四百九十萬圓

二、最高配當의實行

新種養老保險은世間의期待하심을따러次와如히配當을實行하엿습니다此는實로斯界에서의最高率입니다

第一期配當 (昭和四年度契約에對하야) 五分
第二期配當 (昭和三年度契約에對하야) 一割
第三期配當 (昭和二年度契約에對하야) 一割五分

三、資産內容의充實

決算의結果巨額의評價益은一切計上치안코內部保留로하야資産의充實을圖하야諸積立金을豊富히保有하야잇습니다

純保險料式責任準備金 一億一千三百五十萬圓
御加入者利益配當準備金 一千三百七十萬圓
現在契約高 六億七千五百萬圓

東京丸ノ內
帝國生命保險株式會社
全國에支店·支部·出張所五十餘를有함

◇營業案內 ◇七年度決算槪況 ◇健康增進叢書 通知하시면곳送呈합니다이新聞名을記入하시와本社營業課로말合하십시요

(C—2—a)

夜襲한武裝共產黨 百五十名과大激戰

警官隊出動十九名射殺코 爆彈、長銃、文書等押收

【間島支局特電】 간도백초구(百草溝)에잇는 수비대(守備隊)는 이십칠일 평민○명위원회(平民○命委員會)에소속한 공산당원이 의란구(依蘭溝)관내의조양촌(朝陽村)에잇는일본순사를야습하엿다는 정보를듯고 이십팔일오전아홉시대장(隊長)이하 ○○명과 백초구서장(百草溝署長)이하팔명과 자위단(自衛團)십명등이 출동하야 연집강(延集江)삼산촌(三山村)에서일백오십명의 무장공산당(武裝共產黨)과 교전한결과십구명을 사살하고 폭탄(爆彈)장총(長銃)불온문서(不穩文書)등다수를압수한후무사히도라왓다 한다

【同別報】【間島一日發電通】 일월이십팔일아츰약백명의공산당이의란강안(依蘭江岸)에습격하여왓슴으로백초구(百草溝)에서군경대(軍警隊)가급거출동하여십구명을사살하고그여는모다피신하엿다

敦化行建設列車 中國正規軍襲擊

【間島支局特電】 이십칠일용정라자(翁陝溜子)를출발하야돈화(敦化)로향하든건설렬차(建設列車)가돈하여에서 오십일키로더러진지점에도착하엿슴에 중국륙군정복(中國陸軍正服)을입고 무긔(武器)등을휴대한 병비십삼명이 그차를습격하고 천천구(腰殿溝)방면으로도망하엿다 한다

難關의從業問題 大體로雙方이和協

◇府營써쓰賣却問題續報 今月上旬엔正式調印

경성부영(京城府營)써쓰매각양수에대한문제는두보와가티 경성전긔회사측과 경성부 당국자사이에지난달십팔일부터연일교섭(交涉)을진행하며 세목(細目)협정에머리를쓰고잇섯다 그런데 쌍방의 회견하는시간이하루동파 한시간밧게 되지아니하야 경전으로서는 양수하는이상 종업원가지구체적질의(質疑)와 방침을세이고저 이때문에시간이 허비된다고한다 종업원문제에대하야서는경전으로서 전차선로와 병행하는것은폐지하고 전차업는곳에 운전하야전차와 승환련락(乘換連絡)식히지아니하면 다른방면의신선로(線路)를개척하지안으면 아니될것이다 하여간결국 사업범위가 축소될터이라 현재종업원을그대로 인수할에는적난색(難色)이보임으로결국고급자와 일부는정리하고 그퇴직금은경성부청에서책임지기로하야 대체로 협정이성립되엇다한다 그리하야 부청으로서는 금월사오일경에부의원간담회를 열고 경전은곳총회를 개최하야서 가조인을삭진후에 금월십오일이바로 열니는경성부회(府會)에서 정식적으로 통과결정되면 곳정식조인을하야이문제를락착지으리라한다

◇……봄빗은 먼저 거리에서……(금원온실)◇……

△△△△ 勞働者의奮慨 △△△△

三清洞公園과【풀】로

경성부에서 래년도 예산중에서 일만칠천원으로삼청동(三清洞) 산을공원으로 맨들고 팔만오천원으로『풀』을 맨든다는 보도가 본보에나자 부내엇던 로동자로부터 이십팔일경성부윤에 대하야이러한 비통한 투서가드러왓다 그내용을보면 자긔는일개로동자로그날그날 버러먹는자인데 어케아츰에 먹을것이업서니불을전당잡히어서 아츰은 해먹고그날나아가벌는돈으로저녁에니불을도부쳐즈니 일원에 칠원씨리자(利子)를바덧다 이런고리대금을당하고 저녁에 여관집에서신문을어더보니 일만칠천원을 드려서 공원을 맨들고팔만여원을들여서『풀』을맨든다니그것은맨들어서무엇하느냐결국공원사주(附住)경어의 진열장이나되고 배부른 남녀의회(會)장이나되고 유산(有產)者만 사람들의 산보소밧게되지안으니 그것을 맨들어도우리가튼돈업는놈은 아모소용이업스니 고만두고 그런돈으로공설질옥(公設質屋)을여러곳에맨들어주든지그렇지안으면 당국의체금을 내려서 리자들싸게밧도록하여달나는것이다 이투서를본 부윤이과연한개의 『넌센스』로돌리고 웃고만말것이냐?

仁川南北商校 合併實現化?

남상업학교는도도에이관코 北商은第二普校로

【仁川】 오래동안인천남상업학교를 경긔도에 이관(移管)시키고 인천남북상업학교의 합병운동을거듭하여오든인천부제일교육부(第一教育部)에서는본년도에이르러 제이교육부(第二教育部)의 다년간현안이든제이보통학교건설이 실현하게됨을 탈하긴과이관운동이 더욱 맹렬하여지는한편으로 팔만 칠천원의거대한공비를들이지안코도제이보통학교를 건축할수잇다는 교묘한조건밑에 제일 제이교육부는서로 합류(合流)되어 필경남북상업학교는 합병하기로하고북상업학교는 제이보통학교를 맨들지는의견이 일치되어 벌서부터 경긔도당국에 그권말을교섭한결과 도당국으로서도 량해가되어 량교육부의 예산과장차두 학교의 존폐에 대한 타산을마추어오는신학긔까지는 두 상업학교의합병이인가되는동시에제이보통학교 문제도 락착되리라는바이에 대하야 인천부당국으로서는동문제가 경긔도 지사에게일임되어잇는만큼자세한내용을발표하지아니하나 듯는바에의하면오는신학긔부터 새로모집하는 학생은남상업학교로 옮기고 현재일학년이졸업할때까지는북상업에서그대로계속하기로 되는데 금년부터원학급식어업서지며 발아서 다섯해동안을두고 그교실이 하나씩뷔게됨으로오는신학긔부터제이보통학교일학년생을모집하야 북상업일학년교실에수용하기로 된다고한다

◇사진은호송된간도공산당원들◇

徹底한防疫陣中에 新患者又廿六名

갈수록종식안되는천연두 死亡率은二割以上!

경긔도내의 천연두는 아직도맹렬히창궐하고 잇서 작이십팔일하로동안에도 開城四 仁川二 高陽一 水原五 開豐六 富川一 江華二 楊州二 坡州三 으로합계 이십륙명의 새환자가 발생하엿고 또사망자는 구명이잇섯다 근일의 현상으로보면경성부내나 큰컵지는 점차발생수가줄어가나 군부에서는 역시만히만창하는 형편이다 그러고류계를보면 이월이래 사백삼십륙명에사망자 일백칠명으로 이할이상의 사망률을 보이고잇고현재의 환자수는 이백오십명이다 그러고 종두인원도 이십칠일까지팔일간 경성부를 일원으로삼십칠만사천여명의 다수로 대단히성적이조와다고한다

安奉線에서 機關車脫線

【奉天二十八日發聯合】 이십팔일오후한시에봉천(奉天)에도착될 제칠호 직행렬차가이십팔일오전십일시사십분경에안봉선(安奉線)석교자(石橋子)연산관(連山關)간을통과하든중별안간기관차가 탈선되며 객차이삼량도 탈선되야 일대소동을 이르키엇다는데 다행이 승객에게는이상이업섯다는바 완전히 복구되기까지는다섯시간을요하리라한다

鍾路署管內에만 八萬餘名에種痘

예정보다만여명이늘엇다 豫期보다는好成績

종로경찰서(鍾路署)관내에서요새창궐하고잇는천연두(天然痘)를방지하고저 강제종두(種痘)를시행한수는 팔만일천 팔십륙명이다 처음칠만명예정이던것이 그수효가일만천여명이나터늘어서조흔성적을보엿다

二次共黨關係者 康基寶氏出監

제이차조선공산당사건의관계로검거의손을 피하야막사과(莫斯科)로망명하야그곳서이년간을 체류하되 다시 엇더한사명을띄고상년겨구월경성에잠입하엿다가 시외신당리(新堂里)에서 경긔도경찰부형사의손에체포되여 취조를맛치고 예심을 것치어경성지방법원에서 이년 징역의판결을밧고 이래 서대문형무소에서복역중이든 평양강긔보(康基寶)

平壤에서처음으로 女子自動車運轉手

【平壤】 평안남도에서시행한자동차운전수시험의결과수험자 십일명인바 그중에는 만록총중 일점홍격으로 평양에 자동차운전시험이 개시된이래 처음으로 조선인녀자한명이『파스』햇다 금번시험에『파스』한녀성은 평양부내수정(壽町)삼십삼번지 석숭(石崇)(一八)양으로서년전에 남산녀보(南山女普)를졸업한후 부내대동자동차부(大同自動車部)에서차장(車掌)을 하면서운전에대한 취미를가지고 열심히공부하여 금번에『파스』합것이라는데 석양은최근모자동차부에서채용키로되여 승으로 평양부내에도 녀자운전수가운전하는『택시-』를 질주하게되엿다한다

京城藥學專門 指定校로認可

三月一日附로發表

【東京一日發電通】 문부성(文部省)에서는이월이십팔일에경성약학전문학교(京城藥專)지정교로한다는 고시를 삼월일일부로발표하엿다

反戰檄文犯 四名을送局

중앙고보격문사건으로 警察部取調段落

시내중앙 고등보통학교(中央高普校)의반전(反戰)격문을 산포하얏든 중앙고보학생들의 사건은 그간경긔도경찰부에서 검거취조중이든바 금일일 오전에칠명중 네명만 권우성(權又成)(一九)홍승유(洪承裕)(二一)리재남(李載南)(二一)안치구(安致九)(二〇)를 치안유지법 출판법위반(治維法出版法違反)으로경성지방법원에넘기엇다 그들은 가튼학교안에서 지나는동안에 서로 갓가히사괴이며 사상연구에 몰두하야독서회(讀書會)를조직하엿섯다 그리고잇다가 그들이합의한후 시내엇던고물상에서 등사긔를사다가 원동(苑洞) 친긔리재남의하숙에서 격문을 등쇄하얏든것인데 외부와의 관게는업다고한다

間島二次共黨關係 十九名滿期出監

수년간철창생활타가자유로!

제이차 간도공산당(第二次間島共產黨)강석준(姜錫俊)등 사십구명사건에 련좌되어 재작년십이월말에 이년징역에 미결구류(未決拘留)삼백일통산을바든리순구(李順丘)김유일(金惟一)등십구명은 일일오전아홉시 서대문형무소(西大門刑務所)에서만긔출옥하엿는데 관계자 일동은 오래동안 철창에서 신음하엿슬뿐아니라 원주지(原住地)가 모다간도임으로 철창에서 자유의몸이되엿스나 도라갈려비가 문데이라하며서대문경찰서에서는특별히려관등을주선하야시내화천정(和泉町)회천려관에림시류하는중인데수일후에는 엇더케하든지그들의고향으로도라가리라는바 출감자들의 씨명은다음과갓다한다

▲李順丘▲金惟一▲曹永煥▲金義湖▲金承煥▲金

路費업서歸鄕困難

基石▲南文順▲文振奎▲姜相範▲元鄕常▲蔡麟▲崔宗浩▲趙君瑞▲朴英寅▲金明星▲李秉杰▲張翼善▲元容爛

西大門警察에서 宿所等周旋努力

【吉野高等係主任과酬酌】 訓戒室에一同暫休

서대문경찰서고등계에서는출옥자들의 경제도경제려니와 그들의귀환문제를수선하기위하야일동을동서훈계실(訓戒室)까지동행하게한후도라갈것등을조사하는동시에길야(吉野)주임으로부터 『그대들은출옥후에도공산주의운동을버리지안켓는가』하는 질문에대하야 『단연버리지안켓다』고성명하고또합법이현실이용서하지안는운동을엇더케하겟느냐는 물음에대하야도 『현실이 용서하지 안는것이기때문에운동을하는것이지만 일에현실이 용서하는것이라면 새삼스럽게운동할필요가 어데잇겟소』라고 대답하는등 삼사년동안을 형무소에서 신고하엿스되 신체도비교적건전하여보엿다

交通十五則

◇평양서에서배부

【平壤】 최근평양부내에는교통사고가 점차증가하여 만흔희생자까지 생기는터이데 중요한 원인으로는 교통긔관의불비 교통종업원의 부주의 도로망의불완전등으로 인함이나 부민의교통도덕의 부족과 교통사의무지로인함도 불소한터임으로 평양경찰서에서는 교통십오측이란 세라ㄴ수만매를 부내에배부하여 교통관렴을고취하랴하는바잇섯다한다

自殺圖謀한一女姓

봄은오건만——◇ 술파는이내몸을저주코! 多幸히두生命건저

닥쳐오려는 봄빗을등지고 가려고하든두사람들——경성부봉익동(鳳翼洞)구십륙번지출관업한원교(韓元敎)의처그권조선권번기생 리귀순(李貴順)——李雲仙(二三)은 이십팔일오후다섯시 자긔집에서 수면약『칼모친』을 열네여섯개먹고 고민하는 것을 가족이발견하고 곳 종로삼정목정구충(鄭求忠)병원에입원식히어응급치료를한결과 압흐로 생명에는 별일업스리라한다 그런데이녀자가 생명을 끈으려고한 원인은 남편한원교(韓元敎)와재미잇게사는데 그어머니가말성을피우어서 할수업시 이월이십사일부터 떠러저 살게되는한편다시 동네문박 목노술집작부로 일백팔십원에 팔리어가잇섯다가 이십팔일에 자유업는몸이를놀타서 남편을맛나려 왓드니주인집에서와서 가자고 졸느고또남편과가티 살자고 하얏더니그것도 여의치못하게 됨을이날비통한유서한통을남기고그와가티약을 먹고 죽으려고한것이라한다

종로일정목(鍾路一丁目)삼십삼번지 주류판매업자(鑄?)의 작부 김삼옥(金三玉)(三〇)은 삼월일일 오전 고와우는것을 벗시 집사람이발견하고곳긴치상베의원에데려다가 치료하여서 죽지는안핫다 이에 자가약을먹게된것은이날손님 두어사람과 술을먹다가 무슨일로시동시싸우고 나서는 술취한김에화가나서약을먹어버린것이 듯하다한다

開城公設浴場 六百四十圓落札

【開城】 개성부의공설욕장과반그준공을보아 지난 이십사일오전십일시 개성부청에서 공동경쟁입찰을 시행 하엿다는데 입찰자 이십여명준 시내남산정사십삼번지 김연호(金然鎬) 이라는사람에게 륙백사십원에 락찰되엇다하며 그게 업허가업는 락찰자의 신분기타를충분조사하야가급적빨리시작케하리라한다

明日의卒業式

齋正高普 三月三日午前十時

普成高普 三月三日午後二時於同校講堂

鮮材高普 三月三日午後二時於貞洞禮拜堂

徽新學校 三月三日午後二時

「非常時」共產黨

仙台署에서四名을檢擧

【仙台電通】 선대(仙台)경찰서에서는 이십팔일 오전팔시동칠번정궁성소비조합(東七番丁宮城消費組合)선대지부사무소를포위하고서 서긔령목선창(鈴木善藏)외일명과 동북제대법문과(東北帝大法文科)이년급생도장곡천정일(長谷川政一)(二三)외두명을 검거하엿는데이들은 비상시공산당조직(非常時共產黨組織)을재회하고전협계(全協系)와련락하야장행운동을하고잇든것이라한다

大邱赤色結社로 李、姜兩名護送

【奉化】 봉화경찰서고등계에서는지난이십사일리원백(李源栢)(二〇)강신황(姜信璜)(一九)량명을검거하고 그외일인 이십오일에또다시 권긔동리에이르러 강혁원 강진원(姜鎭元)(二三)외두명을 계속검거하고엄중취조중이라함은 긔보한바어니와 조사한바에의하면 대구경찰서(大邱署)의치포취조이든바 지난이십칠날 리원백 강신황은대구서로 호송되엿스며 그외는곳석방되리라는바 사건은 대구에서 이러난 긔독교도중심의 적색비사사건(赤色秘社)에관련된것이라한다

尹基青君再檢

【興上】 평양서(平壤署)고등계중심으로 검거의손이 뻐처서일시 세인의 이목을경동식히든 장회건(張會健)윤수반으로한평양외색로동조합 사건에련좌되어일본으로부터 귀향하든도중에 평양경찰서에 구금되여 약삼개월만에 석방귀향하여본적지인 함남함주군 주지면흥상리(咸州郡朱北面興上里) 자긔형의집에서객고치닌과 유치중 득병으로 정양중이든 윤긔청(尹基青)(三二)군은 지난이월이십륙일 돌연함흥경찰서형사대에의하여 검속되엇다한다

五十名總罷業

인부죽은날의임금문제로 榮鬱道路工事場서

【奉化】 봉화군소천면분천리(奉化郡小川面汾川里)락동강연안(洛東江沿岸)의 영울도로공사(榮鬱道路工事)장에서인부삼명이즉사빈사하엿다함은긔보한바어니와 이날그공사장에서 일하든인부오십여명은 그날하로공사를 쉬면서 조상하엿더니 공사청부인굴암감(掘岩?)사무소에서는시체운반한 사람에게만 공전을지불하고 그외인부들에게는 공전을 주지안음으로 인부들은 감정이악화되여 총파업을 단행하고 공사사무소로 몰려가서 폭행하려하다가 경찰의제지로 무사하엿스나 인부삼명은 즉석에서피검되엇다한다

偵察機墜落、慘死

射擊演習을하든 두명이떠러저즉시죽어 太刀洗飛行場에서

【太刀洗一日發電通】 태도세비행장제사련대제이중대삼덕차랑(森德次郎)군조가조종하고판본헌일랑(坂本軒一郎)오장이동승한 팔팔식정찰긔는 사격연습을하기위하야 태도세를리륙하야 조창군마전촌(朝倉郡馬田村)상공에서 선회를거듭하든찰라 구백미돌의 상공에서 돌연내리오면서 밧가운데 떠러저 두명은 곳사망하엿나

放送局四回景品抽籤

심키로는이중방송선권리념키 위하야 경성방송국에서는 수신긔를경품부로 판매키 시작하야 제사회의 추첨을 이십팔일에한 결과 일등당첨명기라 사등까지의 약이백명의상품이잇섯다

朝鮮鑛山을가지고서 英京倫敦서詐欺

朝鮮興業會社의重役等 三氏를警察에告發하여

【倫敦二十八日發聯合】 런던(倫敦)의 유명한금융업자로 조선흥업회사(朝鮮興業會社)의중역인『마-틴·씨·허-맨』씨와동회사중역이고 회장인『파운드』『코니크래-부·체인지아드』동삼씨는 사긔죄로 이십팔일런던경찰에 고발되엇는데『허-맨』씨는 그일가족이 만흔투자를하고잇는동회사의 사업을 시찰한다는명목하에삼월십일에런던을 출발하야 극동으로 려행하기로 되어잇든것이라한다 고발된내용은 그들이 동회사를비자로 되어잇든것이라한다 고발된내용은 그들이 사긔를 감행한것이라는데 동회사는 세개의일본회사의 주식(株式)전부를 소유하고 잇스며 또그세회사는 조선안에칠십삼개소의 광산채굴권을 가지고 잇다한다

萬七千名의 警察官優待

分限令과給與令改正 今日부터實施케

경찰관과소방수에게대한신분보장제도(身分保障制度)는내무성(內務省)에서림안한순사분한령(巡查分限令)순사징계령(巡查懲戒令)과순사급여령(給與令改正案)의발표에의하야 확립되엇고 다시 금년에 들어서 측령케실휘오로써 동령을 그대로외지(外地)에적용하게되엿슴으로 조선내 일만칠천명의경관은삼월일일부터 신령에 의하야 덕택을보게되엿다

즉순사는 삼월일일부터 일반문무관(文武官)과가티 분한(分限)에관한규정을 밧게되얏다 순사의면퇴휴직(免退休職)은모다 문관분한 위원회(文官分限委員會)의 의결(議決)을경유하지안코는되지못하며 소위 수무생사정이라는 명목으로그지위가 좌우되지아니한다는것이다

또이새제도에서는 특히 순사의급여와징계에 특별한 례(例)를맨들고감봉(減俸)할경우에일반관은 최고월봉의 삼분지일식일개년의 감봉을 밧는대신순사는최고급도 월봉의 백분지십식십개월에 경감하기로 한것이며순사의징계에 잇서서도 반성(反省)의표회를주기위하야징계유예(懲戒猶豫)의규정을맨들어 문관징계제도의큰례외를지엇다

平壤의除蠅세라

【平壤】 평양서위생계에서는 최근전염병이 점차 머리를들게 되엿슴으로 엽범 호구도사를 하는일방온화한 일긔를따라 파리가생기기시작할 것과 관렴하야 가정에서 『세라』를 천시에 배부하엿다한다

▲파리를잡시다

一、전염병(傳染病)의대개는파리로인하여전염되나 파리를 잡는것이전염병예방에 제일 긴요한것임니다

一、『어미』파리를잡는데 자웅한 마리잡는것이 여러 마리잡는것이 되며 효력이 큽니다

一、지금이 어미파리를잡는데 제일용이하고 효력이 큰때이니 서로 힘씁시다

一、부정한곳은 파리가 생기는곳이고 부정한물건은파리의식물입니다 파리의 발생을막기위해서 여러가지부정한물건은항상엣엇히소제합시다

白川溫泉組合 株式會社로變更

십만원으로

【白川】 황해도백천온천(白川溫泉)은경성방면의 립욕객이 해마다 증가함을따라 온천조합으로 경영이 곤난하야 일반 욕객의편의를도모키위하야 원래조합제도를 주식제로 변경키위하야 지난이십오일오후 칠시부터 동사무소에서 림시총회를 개최하고 조합정우진(丁佑鎭)씨의개회사가잇슨후 현조합을 오만원의 주식회사로 사도매도하자는 의안에 현조합원들은 너무 억울하다는의론이 수시간분분하다가 결국 오만원으로 가결되엿다하며 주식회사의 총자금은 십만원으로 운항、입장욕실、연회장、식당、기타 반듯이 설비할터이라한다

質屋業者의妄動 公營質屋을反對

【大邱】 부영주택건설에대하야 려관자들이반대의 가시발을 날이는이때에 역시 대구부립년도신규사업인 부영공익질옥(府營公益質屋)실시에 전당포(典當舖)업자들이 반대를하야 사건은자못 중대시되는모양인데 부당국자들은 말하기를 공익 사업이든에잇서서 절대긴급 사업이다 민간질옥은 융통자금이 적은관계로 일반은이간비난이 만치안타 될수잇는데까지 저리융통가력는 부영질옥에 반대하는것은 맹동적(盲動的)이다 부회의원에다수도 찬성하엿스며 일반사회에서도 부영질옥에 대하야만흔긔대를할것이라고 말한다

칸트哲學의梗槪 그系統的考察 (十二)

李相殷

第三章 道德論과 宗敎論

칸트의道德論도 그의知識論과갓치 一種의批判的研究이다 그의問題는 道德이엇더케可能한가

換言하면 道德成立의條件은 무엇인가이다 그는이問題를研究하되 만저當時에流行하는倫理學說을批判함으로부터着手하엿다 當時流行하는學說은 兩派로歸納할수잇스니 一은實在論或經驗論派이오 一은理想論或唯理論派이다 經驗論派는快樂을主張하야道德의目的을사람으로하여곰慾望을滿足하야서快樂을엇게하는데잇다하며或은功利說을 主張하야 最大多數의人으로하여곰 最大多數의幸福을엇게함에 道德의目的을두고 唯理論派는 完成說을主張하야 各個人本性의發展을完成식히는데에 道德의目的을置重하엿다 칸트에依하면 이들은모다

直正한道德學說이라할수업다 그들은모다道德의標準을自我以外에두엇다 그리하야道德은그本身을爲하야存在하는것이아니오 道德本身以外의事物 —快樂、幸福、個人의完成— 을爲하야 存在하는것이되엇스니 이런道德은價値업다 顧컨대快樂幸福이라함은 모다感性의要求에서生하는것인데 感性의 要求라는것은 外物을따라變하야 엇던境遇를만나면 엇던要求를하게되는것이다 그럼으로 各人이求하는바 快樂과幸福은 一致하지못하며 即同한個人에 잇서서도 時間을따라變할수잇다 이리하야道德은一個의正確한 標準을가질수업다 完成說로말하면 感性의要求로外

標準 삼지아니 하니만치 快樂說보담一武를進하엿다할수잇스나 그러나 그最後의標準은 依然히 道德行爲의 發生한結果에 잇슴으로 依然히他律說이 되고만다 칸트에依하면 眞正한 道德의 標準은 自我以內에 두어야한다 感性은 眞正한 自我라할수업다 眞正한自我는 理性이다 道의法則은 반드시 內在的理性本身으로부터 發生한것이라야 道德의 基礎가 비로소 穩固할수잇는것이다 여게서 우리는 理性에對하야 多少說明할必要가잇다 여게말하는理性은 知識論에서 말한理性과 勿論한個의것이지만 그意味는조금다르다 知識論의

理性은 感性과悟性으로 더부러 並列하야 同等의重要性을가지지만 여게서말하는理性은 感性、慾望、衝動等—總하야日感情—과對立한것이며重要性도 後者보다 퍽더加重한것이다 知識論의 理性은 比較的靜止的이오 收納的임에 反하야 道德論의 理性은 能動的이오 命令的이다 前者는 純粹的理性이오 後者는實踐的理性이다 前者는 論理學上의假定이오 後者는形而上學의實在이다 知識論에잇서서는 感性과悟性이 理性으로더부러 同等한自我이지만 道德論에잇서서는 오즉理性만이 眞正한自我이오 感性、慾望、衝動等은 모다「거즛我」로

看做된다 여긔서理性은 本體界에屬하는것이오 感性等은 現象界에屬하는것이된다 前者를칸트는超越的我라하엿고 後者는現實的我라하엿다 칸트의道德哲學의根本的意義는 超越的我로서 現實的我를支配하게함에잇다 道德의基礎를 그는이곳에두엇다 그러면 이超越的我는 現實的我를엇더케支配하는가 換言하면 理性은엇더케吾人을支配하는가 理性은이와가튼命令으로서吾人을支配한다—「너는오즉 너自身이依하야 施行하고同時에또普遍的法則으로서施行되기를願하는 그런

格律을遵守하야行動하라」!는이런命令을 칸트는無上命令(或無[illegible]的命令)이라하나니 이난엇던利害的打算에서 나온것이아니오 直接理性本身으로부터發하는命令임으로 理性自身以外에아무런條件도붓지안는外닭이다 그럼으로이런命令의特徵은 그絶對性과普遍性에잇다 이것은 무롯理性的動物은 누구든지 莫論하고 遵守치안으면안되는法則이오 決코快樂說이나完成說의 幸福이나個人完成을目的으로하는道德法則과가티그條件의如何에따러 遵守하면하고 말면말수잇는것이 아니다 快樂說의道德法則은 그것이吾人의게快樂을줄수잇슬에는 遵守하고 그러치못하는에는遵守치아니할수잇지만 無上

命令은누구나또언제나遵守하여야하는道德法則이다 例컨대「거즛말말어라!」하는格律은 맛당히遵守하여야할것이오 그結果의利害如何를 打算하야遵守하거나 아니할것이아니다 칸트에依하면 우리의行爲는맛당히合理與否를 무를것이오利害與否를무를것이아니다 맛티董仲舒의말한바와가티「그誼를바르삽고 그利를謀치말며 그道를밝히고 그功을計치말지니라」 普通이른바「善」은 某種의 目的을爲한 善에 不過하나니 이난相對的善이다 그러나道德의法則이命令한義務는 그本身이即善이니 이난絶對的善이다

絶對的善은그自身이即目的이오 다른目的을達하기爲한手段이아니다

世界協同組合運動의槪況 (廿)

劉載奇

此以上에도多種으로돈을수잇는 其他種類의契가만타 이제大正十五年度現在로 全鮮內의契의 總數는一萬九千六十七契

加入者數는 八十一萬四千一百三十八人이고 總資金은三百四十九萬百二十五圓이다 이제다시如左히道別로分하면

道別	契數	契員數
京畿	四、四九九	二一八、二〇三
忠北	五七一	二〇、〇九六
忠南	一、〇七四	四九、一六六
全北	一、一四三	二八、八〇五
全南	二、〇八八	六七、二六五
慶北	一、〇八五	六四、五八一
慶南	九〇〇	五〇、三一一
黃海	七五四	二五、三三〇
平南	九八五	五五、〇一五
平北	一、二五四	八四、九三一
咸南	一、一五四	六一、五八七
咸北	四一三	一四、六一六
合計	一九、〇六七	八一四、一三八

以上은總督府契의調査一覽에依함

以上을보아서契에對한 性質을알수잇는 同時에協同組合과가튼目的으로發展하여온것은 事實이다 또한村落經濟에對한利益과社會的으로有利하엿다는것도 생각기에어렵지안타 그러나

不正契等의振縮하는觀下에 成長의氣分을내지못하고 또한地方的行政外지라도 如何의保護가 업기때문에힘업는狀態에잇다 우리는只今 此를應用하야 協同組合運動으로轉換식혀종더有意한進步를바라고자한다 이제朝鮮內에잇는協同組合의勢力을보이고 그만두려한다

二、協同組合運動의現勢

朝鮮맨처음으로 協同組合이紹介되기는 消費組合이엇다또한 一般民衆의印象에도 協同組合이라면 무슨엇것처럼生覺하는 이도잇다 消費組合의組織이 더만흘도 此에一理가잇는것도안인것은안이다 只今부터十餘年前에

慶北咸昌에서 東京에가서잇든錢氏가 協同組合運動에有意하야 歸鄕한後農村에서 十餘人의知友로서적은資金으로 消費組合을組織한이 아마朝鮮에서는最初協同組合의起源이라할는지모르겟나 이組合은反動勢力의모든難關을헷치고서 咸昌市場外지組合店舖가擡頭하여中商과싸워서다好成績으로發展함으로 隣近各村에서본밧어組織이니러낫다 그러나持久치못하고서經驗의不足과 人物의缺陷等으로 다水泡에몰아가고말엇다 其後에關西地方에서 조곰이러나서 組織體가 보히다가 또한보다 失敗하엿다 그後에平南德川에서 醫師의中心으로 設組되엇든購買組合이 世上에낫타난것이다 只今와서 此가平安協同組合이되엿다 그러나이만한歷史가互大한組合으로서

全然協同組合運動에 對한反動的方法으로 進行하고 잇슴에는 一便으로遺憾이업지 안은同時에 急히改造를바라는 것이다 今年春에 東亞日報에 發表한統計에依하여 보드라도 昭和五、六年度의 組織이가장만코 最近兩年에設立한것이만타 筆者가아는대로도 相當組合이 벌서解散된것도잇고 有名無實의看板만달여잇는組合이 더러잇다 또한아즉外지도此를統制하는機關이업고 또한雜關에沒한組合을應하야 諸問的機關이 될만한形態도업스니 好氣心的으로設하엿다가 理論과實際에 잇서서도 指導人物도업거니와 잇니고하여도 此에對한識見이 업스니 持久치못할것은 觀火한事實이다 今年春에東亞紙의 創立十二週年

紀念事業으로協同組合을 調査하엿다고하야 겨우 九十七에不過한 數字를 내엿섯다 누구던지 此에뭇치리라고는밋지안이할터이다

近日에 三新聞을通하여보더라도 地方에서組織되는보도를 每日平均으로보게음된다 只今 朝鮮情勢가 協同組合發興期에 니른에도不拘하고 此에對한運動家 農村의豫言者가아즉도적음으로 다른나라에겨누을數字와勢力을내지못하는것이다 또한組織되여서 世上에發表치지된組合들도 全部가最近에新設이니 얼마만한壽命을가지고 運動線上에서待久戰을할는지가疑問이다 이제各道別로分布한組合을보면 京畿四 忠北三 忠南이三 全北二 全南三 慶北一〇 慶南一三 江原二 黃海가九 平南一五 平北一九 咸南一一 咸北一이다

全鮮統計가九十七組合中에도 消費組合이七十三이요 生産組合五 利用組合二 信用組合二 다음은兼營組合이十四이다 그러고組合資金을본다면 萬圓以內組合이 不過十一組合 五千圓以內組合이十九 二千圓以內組合이十九 一千圓以內組合이一四 五百圓以內組合二一 萬圓以上을가진組合은겨우一〇에 지나지못한다 此의總合計는四十二萬八百十圓이다 아즉도契의總資金三百四十九萬百二十五圓에比하면 其差가만타 組合員總數는四萬五百四十七名이다 契의半切에不過하다

그리고못트르로 朝鮮의協同組合은其理想부터 根本으로롬아가야한다고한다 現在組合들의反面은半資口數와配當方法에依하야서뚝뚝히알수가잇다 一人一口組合은겨우二一組合에不過하고 五十口以上即

無限所有로한組合이六十組合이다 그러고利用高에配當하는組合은겨우十三組合에不過하고 出資高에依한組合이六十六이나 總數九十七組合中에 六十組合이안이 六十六組合이 資本을標準하여 設立되엿스니 三十一組合을除한外에는 協同組合精神에反하고잇지안는가? 몬저宣傳과 組織도必要하겟지마는 들어가서旣成組合의改造에努力하고 統制와統一을要하고잇다 끗흐로讀者諸氏에게 容恕를 비는것은 朝鮮에關한協合에 빌리안것도업시말한다 그러고諒解하여야될것을 누에도말하엿지마는 알아들을점이 업고 材料가업스니 엇절도리도업는바다 (完)

商店及商品의管理와 販賣員의能率增進策 (三)

(承前) 梁基哲

이것은손님을잡게되면 목적을 지안으면안되나 萬一손님이사지안으면 自己의販賣가失敗라고생각하는外닭이다 그럼으로 이內心의失望으로 自然이얼굴이變하여지고 不愉快한態度를 갓게된다

即이런店員은 그의任務가손님에게滿足을줌것 더욱이나오날하로의滿足이아니라 永久의滿足이라는것을 忘却한것이다 오는하로에商賣를하는것이 우리들의責任인同時에 明日아니將來의商賣를造成하는것도 重要한일에 一部라는것을잇고잇는것이다 그럼으로오게되는손님은누구든지 사가게된다는斷念과오는손님에게는 다팔지안으면안된다는觀念은 업새버려야될것은勿論이다

그러면 엇던買物에잇서서도 恒常寬大한마음으로 氣分좃케應接할나면은 엇더케할가 그方法을다음에좀 研究하여보고자한다

一、손님의立場으로도라가라

손님에게不快한 氣色을보이지안을수잇나면 먼저마음부터不快치안음이必要하다 마음에조차不快한感情을갓게되면 참으로愉快하게는될수업다 그럼나면 손님이오는사지안은理由를 善意로서解釋해볼것이다 그러타면그러케不愉快하게는 되지안을것이다

二、自己가買物하러가서사지안엇을때를想像하라

店員自身도 過去에買物하러갓다가 마음에드는商品이업서서그냥사지안코도라온적이 다시잇섯슬것이다 或은다시다시店을차저가 째일도잇슬것이다 그런때를생각해본다면그러케不愉快하게는 안될것이다

三、다른店員을보라

自己外에 몃十人이라는店員이잇서서 그店員이應接한손님은다ㅣ商品을사가는가 사지안는손님에 맛나게되는것은 自己혼자만이안이다

現代探偵實話集 怪眼奇影 (2)

白源生 飜案 石草 畵

第二日

그당시에 유상혁씨는 ××일보의 편즙국장이되지 불과삼수일밧게 되지안햇슬때다 그는 ××일보로 하야금 조선에 처음가는 일간신문을만들려는한편에 아조엄청나게 홀용한 긔사거리를 눈을홉뜨고 차젓나 『긔괴한이야기』『살인사건』『살해를 당한것은 부호청년』—이러한복잡한 『로—맨쓰』나 흥미잇는 계획적음모가 숨어잇서서 한번 주먹덩아가를 활자로이르는바 특종긔사(特種記事)를 밧허내어일반독자를 깜작놀라게하고 대경청한복판을 ××일보도 덕허노려는 야심을가지고 활동을 개시한것이엇다 서울뿐만아니라 일본에서도 허틀때어른 큰신문사에서도 정확하고 동작이 신속하고도 더구나 흥미가진진한 자미잇는 긔사를 실리려고 매우애를 썻다

나는 그신문사에 들어오자마자 두세가지 자미잇는긔사를 써서 편즙국장의 특별한 주의를 끌엇다

『장래가 매우유망하다』는칭찬도들엇섯다 그긔사재료인즉 다만 자미가 잇다는것뿐이엇다 사건을 관찰하는 눈이매우예민하다는 인상을그에게주엇다 그것은 수년후에어느사석에서 [illegible]로소 그거나 말로 알엇다

편즙국은 내게 말하기를 『나는 신문이 평양으로가서비밀히 이사건을 조사해가지고 오기를 바라오 돌아올때에는 이것이 살인사건인지재난인지 또는자살인지 만일자살일것가트면 무슨까닭으로김종택이가 자살까지 하엿든지 그동긔 즉무슨영리사업에실패를 하엿다 그러치안호면 여자와의 관계로 말미암음인가 그런점을 명확하게 알어가지고 오기를 바라오』

만일 살인사건이라고 할것갓트면 신군이큰공로를 세워서 막대한 상금을 바들수잇는긔회가 온것이오 ××일보로서도 신문이 이사건의 진상을 붓삽을수만 잇달것가트면될수잇는대로의 후원을할터이오일안시에봉천가는 급행차가떠나니당장 행장을차리시오 활동비로 위선백원을가저왓소』

단도즉입으로 말을한뒤에편즙국장은그자리에서 나를사는잡고 말앗다 일이이러케된바에야 나는다만『네네』하고 그의명령을 조칠수밧게업섯다

그는 조금 초조한듯이 뭘어서 문밧으로발하나를 내어드되다말고 그빙긋이웃는 우슴은 사원의 누구나 불어나리는 이상한 매력을가지고잇섯다 그 독특한 우슴속에는 『신출 병정 정신을똑똑이차려라!』하는 말업는 말이 포함되엇다고 생각하엿다

그날밤 나는 평양으로나려가어느조그마한여관의 깁숙한방속에들어안저서 케일의 긔록조사한 결피를 수첩에하엿다 그러나 그날은서울본사에는 아모통신도하지안헛다

그곳에 지국긔자가 케멋네로 귀둥녀둥 본사도권보틀친모양이나 그것은 내가참견할바가아니엇다 지국에서는내가 비밀한 사명을 띄고 평양까지 온줄을 알지도 못햇섯다 그러나 나는벌서 경찰서장 지방법원검사 김종택이가 주간하든 구락부의 부원이엿든 사람과 사냥군과 고기잡이다니는 어부 열두명과김종택의 어머니와 매년에김종택과 결혼을약속한 평양사교계의 화형미인으로 유명한녀자와지 면회하고 행위불명이된사람에게 관한사실을 번개가티 신속하게 그대강을 조사하엿다 나역시 이번 긔회를노치지 안코 히생적으로활동을 해서 동료들에게 코큰소리를 하며 한번 썹내보고도 십헛고또는 남달리 수완을 인정해준편즙국장에게도 면목을 세우려고 단단이 결심을 하엿다

멍텅구리 모던생활 (5)

(1) 멍텅군이 카페―는점잔은사람은 못갈데라고 (2) 윤바람을 오래간만에맛낫스니 섭섭해서 (3) 가돈을두고도 갈곳업서망서리다 (4) 귀생인력거를보고서야 놀러갈데를생다른듯하얏습니다

早稻田大學講義

春季新學期開始入學の好機

帝國の前途は益々多事。此間に處して時代の落伍者たるを免るゝ爲めには、相當の學力を必要とする。けれども學問は必ずしも學校に行くを要せぬ。獨學でも充分に出來る。適當の施設さへ利用すれば、左記九講義はこの要望に應ずるが爲め發行さるゝもので、時勢の推移に應じて、今回內容に大改善を加へ、附錄を增加し、質疑應答の設備を完全にし、大々的に新入者を募集する。世に志ある青少年少女諸君の奮て入學あらんことを希望する。

望みの講義を明記して申込み次第

內容見本進呈

中學講義
學費月壹圓 雜誌月報進呈 前期中學一二三年 後期四五年 各一ヶ年修了
文部省令による中學全科目を收めた最新最良の義講錄で、本講義に依つて勉强すれば、僅か一年か二年の獨學で中學卒業の學力がつき、早稻田大學入學、學費給與、奬學懸賞等の大特典もあり、名實共に日本一の中學講義である。

高等女學講義
學費月壹圓 每月一回發行・雜誌月報進呈 一ヶ年半修了
職業婦人としては勿論、新時代の一女性としても、高等女學校卒業程度の學力は是非必要です。本講義は獨學で此實力を得んとする人々の爲めに發行されるもので、同時に專檢、小學校教員受驗者にとりて最良の參考書である。

商業講義
學費月壹圓 每月一回發行・雜誌月報進呈 一ヶ年半修了
小學校を出て商店・會社・銀行方面に志ざす人は、本講義を讀むに限る。働き乍ら十分獨學ができるので就職の心配はなく、一年半で甲種商業卒業の實力が得られ、又文部省や商工會議所の資格試驗にもたやすく合格が出來る。

法律講義
學費月壹圓貳拾錢 每月一回發行・一ヶ年半修了
本講義は早大・帝大・商大・明大等の先生が、大學で三年間に教授する法律を一年半に完全に學習出來るやうに親切叮嚀に講義したものである。將來判事・檢事・辯護士たらんとする者、官公吏・會社銀行員・商家・農家等の無二の良參考書である。

政治經濟講義
學費月壹圓貳拾錢 每月一回發行・一ヶ年半修了
本講義は早大・帝大等の權威が懇切に講義したもので、大學で三年間に學ぶ政治・經濟學を一年半に完全に學習が出來、早稻田大學入學の特典もある。非常時日本の國民として政治・經濟學の根柢的知識を養ふ唯一の好參考書である。

文學講義
學費月壹圓貳拾錢 每月一回發行・一ヶ年半修了
本講義は眞面目に文學を研究しようとする者、將來作家・批評家たらんとする者、及び文檢國漢文科を受驗しようとする者に對して、基礎的教養を與へることを目的とするもので、文學研究上必要なる一切の課目を組織的、綜合的に講述する。

建築講義
學費月壹圓四拾錢 每月一回發行・一ヶ年半修了
本講義は建築界の全事項を極く平易に解說した模範的な獨學書であるが、內容は何れも我國最高權威の責任執筆に成り、學生諸君の絕好な參考書であり、又建築嗜味家の好指針である。尙ほ希望科目の選擇講讀にも應ずる。

電氣工學講義
學費月壹圓四拾錢 每月一回發行・一ヶ年半修了
本講義は獨學者唯一の登龍門たる主任技術者資格試驗第二種、第三種を目標とした完全なる受驗準備機關である。今回電氣法規並に遞試規則の改正に則り科目の增補と改訂を斷行した。尙ほ希望科目の選擇講讀にも應ずる。

電氣工學豫備講義
學費月壹圓 一月一回發行 一ヶ年修了
初學者の爲め特に電氣に關する基礎學科を平易に講述した唯一の良指導書で、小學校を卒業した人なら誰にもよく解る。

東京 牛込 早稻田大學出版部 振替東京一一二三 電話牛込三四五番

混亂中의綴字法 그整理의一案 (22)

洪起文

第四節 語終音의配置

語終音의區劃만은 어데까지明白히 또正確히 認識해두지안하면안된다 萬一그러치못하면 品詞의關係가混亂해지고品詞의關係가混亂해지면 朝鮮語의本質이掩蔽되는同時에 朝鮮語에對한 整理解的判斷이떨어서생긴다 그러나語終音을區劃하는것과 語終音을配置하는것과는 全然相異한 問題니語終音의區劃은 各品詞의分類內容이요語終音의配置는 各品詞의運轉形式이다 假令『먹으며』나『잡으며』에『ㄱ』『ㅂ』또는『ㅂ』이

語 終音임은 勿論없겟지만은『머그며』이고『ㅂ』임에何等變動이잇을리는업다 『먹으며』와『머그며』 『잡으며』와『자브며』가다르다면

오즉語終音의配置가 하나는終聲이요 하나는初聲인것이다終聲이라면活用等類의綜合한理解은 度外視한다면 決코그語終音自體의 變動을意味치안는다 萬一語終音의配置를 語終音의區劃으로생각한다면그것은結局認識不足이니 말할것업고『먹으며잡으며』는『머그며자브며』와同一한音이라면모러케쓰든지語終音『ㄱ』『ㅂ』이며달아날리가萬無하다 그런때語終音配置에는세가지의形式이잇다 첫재는『머그며자브며』와같이쓰는

初 聲本位式이요 둘째는『먹으며』『잡으며』와같이쓰는 終聲本位式이요셋재로는여긔서初聲本位커극서終聲本位두式의折衷한初終折衷式이다

(一)初聲本位式 初聲本位式이라고終聲은絕對排除치못하니 初聲으로못쓸代以에는할만하데도終聲을그대로못쓰게되는없는까닭이다 假令『흙으며』『흑그며』나 初聲本位로『노프며』나『나즈며』로쓰겟지만『높고』『낮고』는不得己終聲그대로『높고』『낮고』라고쓴다 그러나終聲은 그때로돌려 代表音으로

終 聲을制限해쓰느냐? 代表音을取치안하야 自由로쓰느냐? 이는因하야 初聲本位式은 다시둘로난호인다 代表音으로制限하는것은 代表音式이요 代表音을取치안하야 自由로쓰는것은 自由音式이다

(가)代表音式 이것은字會字母以來 終에쓰이든 式이니 『놉 낫』등이 初聲으로는『노프며』『나즈며』와같이쓰이나 終聲으로는『놉고』『낫고』와같이쓰고 『갑』『밧』등이 初聲이있으면『갑시』『밧시』와같이쓰이나 終聲만있으면 『갑도 밧도』와같이쓰인다

(나)自由音式 이것은 訓民正音時代에 많이쓰이든것이니 『놉 낫』등이 初聲으로『노프며』『나즈며』와같이쓰이는同時 終聲으로도『높고』『낮고』와같이쓰이어 代表音式과다르되『갑』『밧』이初聲으로『갑시』『밧시』와가려쓰이며 終聲으로는『갑도』『밧도』와같이쓰이어 代表音式과一致한다

(二)終聲本位式 周時經氏로부터 目下朝鮮語研究會員全部가主張하는바이다『높으며』『낮으며』는 決코『노프며』『나즈며』로쓰기를 不許하고『높어』『낮이』는

決 코『갑사』『밧시』로쓰기를不許한다 나도이책에있어서 그의 終聲本位式을採用해 쓰기는쓰나 나는絕對로『노프며』『나즈며』『갑시』『밧시』等으로 못쓴다고는固執히 안는다 내가 오직終聲本位式만을 取한것은 特別한 必要한 基因함이다

(三)初終折衷式 어느意味로말하면 訓民正音時代의文獻으로부터 字會字母時代의文獻은全部 이初終折衷式이다龍飛御天歌나月印千江曲을 보면『님금을』『닙그믈』『깁흔』『기픈』『놉로』『무므로』『남으로』는『노픈』과같이 大概

初 聲本位지만 漢字에는 全部終聲本位를 밟더려 또固有한朝鮮語에도『굳쳘이다』『굳은』과같이 間或終聲本位가있으며 訓蒙字會에도『가르도디』라』『사로거시니』와같이 大概가初聲本位지만 漢字音은그의시全部終聲本位요 固有한朝鮮에도『올아다니가』와같이 終聲本位가있나 그러나 漢字音은特殊例니빼고 訓民正音以下字會字母까지는 初聲本位式이다 多少의例外는 그不統一을말함이나그적은例外로써 꼿初終折衷式이라고보기는어렵다 正한初終折衷式으로말하면 朴勝彬과그의組織안바

朝 鮮語學研究會員몃사람의主張하는바다 名詞는『꽃이』『꽃도』『앞이』『앞도』와같이 終聲本位式으로쓰나 動詞形容詞는『머그며』『자브며』와같이 初聲本位式을쓴다 勿論그는動詞形容詞의語終音을『ㄱ』『ㅂ』으로보지안코『ㄱ』『ㅂ』로보시만 事實上語終音은『ㄱ』『ㅂ』이다 그原因은如何든 그結果로는動詞形容詞에있어서 終聲本位式을取하다 同一하다 그러나語終音을配置하는 終聲本位式으로 쓰다면 도리어는 勝彬氏의說

活 用을 追從한다고 볼데도 모르는 날이다 나가 이책에서 一切初聲本位式을採用치안한것은 그까닭이다그런데거여러方式中 理論上어느것이 第一妥當하냐? 勿論終聲本位式이니 漢字와正音의混用에는아모래도漢字에對한終聲本位式이들어갈뿐이어니라 語終音의區劃도終聲本位式으로써가장들어내기쉬우니 그러나이모든方式中 實用上 어느것이便利하냐? 勿論初聲本位式이니그中에서도 代表音式은 勿論이지만 自由音式만하더라도 便易上 單純한簡易하야 印刷上에 終聲의하나가 勿論簡便함이

省 略될때있는것도 欠點이요 漢字에는終聲本位 固有한朝鮮語에는初聲本位로 뒤섞기이는것도 欠點이다 그러키에理論上으로는終聲本位式만못하다고한것이크되實用上便利를爲主한다면그만이欠點은 堪忍할만한欠點이다

學藝

봄의前奏曲 【12】 鄉土春色 —그는季節의美女이다—

全武吉

살을베이는듯한 酷寒속에서白雪로 銀裝하엿든土鄉의 山野는 兩犬로떠스한和氣에녹아 金빗잔듸로改裝되기始作하엿다 그러나아직도 不時에酷寒이襲來하기도한다 三寒四溫이 오고가고 뒤박귀면서 一馳一緩의手段으로早春을 誘惑해내이고잇지안으냐? 土鄉의봄— 田園의春色은

處女 의乳房과도가티誘惑그自身이다 그것은季節의美女이며 香氣로운異性이다 그女子는 아즈랑의面紗布를쓰고 종달새의노래를行進曲삼고 진달네옷가티 햇죽햇죽우스면서 輕步로거러오고잇다

겨울동안에 마른고시드른 草木의生靈들도 그女子의恍惚안 香氣와 보드라운살人김에쏘이면 크다란衝動을밧고 更少年하는것이다

오! 偉大한 生命의神이여! 山에도 들에도 路邊에도 岩壁틈에도 乃至人間의가슴속에도 너의힘은 움지고잇지안으냐? 그리고 이러케아름다운

土鄉 의봄빗은 多年間都市의生活을해온 多感하나에게는 그만큼좀더고『프레쉬』한衝激을 주어마지안는다

都市人에게는 田園美란것이千里나萬里나 먼外國의일과 맛찬가지다 그들은春夏秋冬의四季를區別할때에 自然界의變化現象에서 認識하거나 吟味할수가업고 다만寒暖計의 水銀柱가 昇降하는度數만으로 測定할수밧게업는것이다 언케나

『煤獄』속에서와 언케나변변하기로一貫한『아스팔트』의길바닥을거르며 生活하고잇는 都市人의 乾燥한經驗으로서는 變化만흔 土鄉의春色이 不可解일것은 自然한理致이다 그것은맛치 恒常不變하는 亂光속에무치어사는都市人이 十五夜의月色美를 認識하지못하는채로 看過하는것과 맛찬가지다 土鄉—이곳에는

紅燈 도업다 『카페』도업다 『자즈』도업다 『이-러리,롬펜』族의 無限한食慾도업다 그러나다만 素朴한山野와 眞摯한農民과 그들의單純한牧歌와 習慣업는 神話가잇슬뿐이다

그러나그들의無智는 그들을平和境에서 쏘쳐내기始作하엿다 그들이苦待하든好運은 永永그들을 背反하고말엇다 그들은아름다운 봄하날아래서『春窮』이란 飢餓行列을 짓지안을수업섯다 山에서도 들에서도그들이擊壤歌를 부를자리는 업서지고말엇다 그들은 아름다운 봄하날을우러러보면서 怨恨의눈人살을 쏘고잇다

봄은 아름다운天使이다 그러나그것은同時에 歎息하는天使이다!(一九三三、二、二六)

테크노크레시의 『本體는나야요!』

科學者와技術家에依한社會政治, 經濟機構의根本的支配를要求하야 價値의標準을에너-지에다두고 主張하는 新學說테크노크래시는 最近其本國인米國만 안이라 歐洲에서는 非常한센세이숀을일으키고잇고 新學說의本體를 一身으로代表하고 잇다는것은『나야요』라고 나스는 『美』의나잇、클렘間에 有名한 샥크에킨마사-엔렐이다 機械力과 그原動力인電力과를 表하는 裝飾을가지고잇는곳은正히그說과 가튼데 齒車를장식으로한 頭部의表示된榮光이果然 테크노크래시에 寄與될것인자 그라치안흔지의問題는 理論的으로도今後의일이다

出版日誌

二月二十一日

(日本文部)

朝鮮財務 津田宗太郎 北鮮開拓 牛島茂作 靖國 國廣忠勝 平壤旋報 平壤府 朝鮮武道 小坂貞雄 セゝらぎ 土持綠雄 生命の水 鈴木高志 響丘 學叢 內藤定一郞 其他四

(朝鮮文部)

徹文 金滄漆 錦南月報 村上耻己 ㅣ-ム界エンナロレンス 緞補 文獻錄 李會淦

二月二十二日

(日本文部)

全鮮辯護士大會決議及理由書 吉武榮 同窓會報 朴理鎬 京城がイド 有賀信一郎 平安南道例規集第一卷、務追錄第二卷 財務追錄第三卷 警察追錄 酒井與三 吉其他三

(朝鮮文部)

活泉 許仁守 亞醫 池福文 獨學通信 中村健太郎 朝鮮醫藥 黃彰 李命九 慶州李氏世傳寶鑑 李圭彰 他五

二月二十三日

(日本文部)

警察官志願者 歡興所 司百老 景氣變動と現在の不景氣 知覧芳之助 家事及裁縫科教授細目 全州女公普校 學生鍊磨 原口劊 家庭衛生 加藤伊助 自力更生と家產造成 保阪久松 同民會會報 知覧芳之助 朝鮮無盡協會會報 尾崎關太郎 京城藥報 土井兼次郎 鮮滿鐵道旅行案內 松岡宗次郎 羅州學校組合會議員推薦狀 其他五

(朝鮮文部)

金振玉 傅金天熙 朝鮮農會報 越光雄 朝鮮史 高崎史 簡要上 鐵總督府 朝鮮語文學會報 趙潤濟 [illegible] 정언문時行尺牘 [illegible]

『테노크라시와 世界失業問題』

(完) 梨專教授 韓稚振

그들은또主張하기를 『라미』라는植物은 米國南方에서 一年에세번시머서 秋收할수잇는데이植物은木棉, 毛, 木材를代身하야利用할수잇는데 그生産高는드『에커』에木棉이百五十파운드를收獲할수잇다하면 이라미植物은一千五百파운드를收獲할수잇다한다 이뿐아니라 라미植物纖維로만든 衣服은純毛織의衣服보다 七倍나질기다하며 아름답기는毛織과비단以上이라고한다 萬一『라미』植物을栽培하야應用한다하면 布木비단毛織製紙工場은 門을全部닷처야할것이라한다 『라미』로만든紙는찌저지는法이업고도 現代의上等紙物보다優勝하다고한다 라미

植 物로만든衣服한벌만잇스면七年동안은아모念慮업시 살수잇다한다 以外에『테노크라시』의調査한事實이만으나 省畧한다

五 테노크라시에對한 批判

흔이『테노크라시』는新社會主義요 新共産主義라고하나 이는誤解이다 社會主義와共産主義는 勞働者를神聖視하야 勞働者의萬能과專擅을主張하지마는『테노크라시』는勞働者의沒落과全廢를主張하는것이다 이럼으로共産主義와『테노크라시』는正反對의社會理論이라고할수잇다 그러나 두理論이 現社會制度를否認하는 點에잇서서는 一致한다『테노크라시』는

超 人間主義이다 人間社會를 알라면機械의發達을 먼저아려야겟다는것이『테노크라시』의 社會觀이다 現代資本主義의 商業家나 實業家의標語는 最大量의利益을生産의 標準으로하는것이다『테노크라시』의生産標準은『엘비스』와物品의最大量生産이다 物品을生産力과 消費力에依하야分配하자는 點에잇어서『테노크라시』은共産主義와 一致한다

勿論『테노크라시』는現代의世界的經濟現象에依하야 發達된社會觀이오 歷史觀이다그立論이社會事情을 調査하야作成되엿으니만큼 傾聽할點이만타 또한그主張이 事實대로實行된다면 現代의最大問題인생산問題가 解決될듯도하다 그러나우리는『테노크라시』에對하야 아래와가튼不滿을품고잇다

(一) 設或테노크라시主義者들의主張과가티 二十五歲에서四十五歲된成人이 每日一時間餘를勞働하면 生活程度는只今보다十倍나高尙하리라는것이事實化하드라도 이는米國이나其他强國에서 可能할것이오少弱國에서는實行하여볼餘地도 업슬것이다 다시말하면

現 國家制度下에서『테노크라시』가實行될때에는弱少民族은 全滅되고말것이다 即弱少民族은 殘滅의機械와奴隷가 안되면 사지아니하면안된다 이點에잇서서 『테노크라시』는現資本主義의延長에不過하게된다

(二) 機械를누가統制하여야할가하는問題인데 萬一 여전히有權者가機械의王이되면 多數한失業軍은奴隷가되든지 굶어죽든지하여야할것이다 사람은物質的條件만爲하야念慮하지아니할에가을가하는것도 疑問이지마는 먹기爲하야입기爲하야맨드러노흔現代의 文物制度의大槪는破壞되여야한다 사람의생각하는方向과 方法도變하여야하고 生産의方式도全部를變하지아니하면안된다 이것이果然可能할가가問題이다

(三) 사람은慾心이無限定하다 아모리『테노크라시』主義者들이만든

衣 服이七年이나十年을간다하드래도 사람는돈을더주고 一年이나二年을입을衣服을사려고한다 사람은새것과變態을 願하는故로 一生동안兩刀一個나 衣服한벌로 滿足하려하지 아니한다 덤허노코만히要求하고 消費하려는것이사람의心情이다 이러한心理를그대로두어두고는『테노크라시』는空想이다

(四) 『테노크라시』는사람의失業의結果인餘暇를 엇더케消費하여야할것을 指示하지아니하엿다 사람은一日에一時間만勞働하고는 그남은時間을엇더케할가 이것이큰問題이다 萬一餘暇를有益되게 消費하지아니하고有害하게消費한다하면그는더不幸이될는지도알수업다萬一有益되게時間을쓰려면그것은

勞 働이된다 그런속사람은언케는지勞働을해야살수있다

(五)『테노크라시』는 그實現方法에依하야 具體的으로밝한것이업다 그저社會事情調查에不過하다 『테노크라시』의思想此은조라하드라도 實現할可望이업스면 空虛에不過하다 機械만이 人類의失業問題를解決할수잇슬가

(六) 너무機械를 崇拜한다 어잇다 勿論機械가우리人生의物質的要求를供給하기에 適切者라고할수잇스나 機械는善人格的으로統制하지아니하면 사람을嫉害하기쉬운것이다 機械는人生의종이되도록 注意하지아니하면안된다 오직機械는大衆의종이되도록 만드러야겟다 機械와人類의 協同的精神이新歷史를創造할것이다(完)

綺語雜學 (其十五) 『안테나』의詩

金晉燮

이제全京城市가果然무엇에從事하고잇는가를 나는모르겟나 實로그것은想像도할수업는일이다 그러나그大部分이 무슨노래이든間에 노래를부르고잇는것만은事實이 斷言할수가잇다 노래를—或은假名아리랑曲調를 或은假命『술은눈물인가한숨이란가』를……

이미三尺童子의徒가다 或은거리거리우에다 틈질치면서 或은집門이잇는곳이면 到處에一團이되여 그발귀조차 모르면서高호게불너대는 이노래外라는예로는밟일수업시奇異하고幽玄한感懷를 내마음깁히 이르키도한다 그들에

相應 한各所에서또한大人의큰입이此해내는우렁찬가지가지의面發가 果然엇더한『것』인가를斷定할必要는全然업다 이제音樂은 鳥禽과咽喉에서만흘르나오지는안는다 그우에蓄音機의不斷한活動이잇다 그우에『라디오』의熱烈한騷亂이잇다 이는正히音樂의汎濫이라할가 이리하야이『소음』이라하는都市우에한결가티가득히浮漂하고잇는數만흔레코-드의叙情詩』를밤낫으로쉴새업시나는드르면서호울로나만 이노래하시안는사람인것가트 寂寥를 늣기고잇다 그노래의形式이어떠컨 그노래의內容이엇더컨 부르는사람에게와가티듯는사람에게도 그러나亦是

音樂 은至極히달콤하게도 물녀온다!

하나의노래가 오즉京城市街를 오즉조선영을거러다니는것『라하고 偏狹히생각하여서는아니된다 만흔노래가흔이 全人類의입에愛吟됨으로 依하야實로世界의全面을遍照하고잇는事實에想到하여봄이조흘것이다가 紐育에 이미엇든것이다 巴里에儼然히存在하든엇던音律이 方今 東京의二十餘尺上空에通行하고잇는것을 내가여괴서 이發見에엇더사람이指摘한들

『世界의叙情詩』

놀내여눈을부릅뜰者이라!ㅎ니다 우리들은事實에잇서서『엔테나』의우커[illegible] 가 識機하고잇는것을疑心하지안는것이다 그것은祖國을가지지아니하고 오즉製作所를가지는音樂 誕生을經驗함이업시 版權을먼저가지는音樂이다

참으로그러하다 무엇이라도조타 무엇인가가 우리압헤供給되지안어서는아니된다 우리는엇지한外的인지 假命말하자면—庭園하나가업다 우리의庭園은혼이도 庭園하나가업는것이다 花瓶에꼽힌一枝의조고만浩花들 여간해서는보이지안는愛情을가지고 어르만지는것이우리의最後로남은 오즉하나의詩가아니면아니된다

絕望 的疲勞 이로서벗서充分하다 이우에어려운것을생각할수는업다 『자 留聲機나트시구려 한곡조드릅시나!』사람들이 喫茶店에힘업시안커異國의高價한레코-드를듯는氣分을 나는안다—그러나모든것이小切手의問題다 나는音樂을理解하지못하나 歌手의契約이오즉財貨의獲得에잇슴을理解한다 에愛情을드려보라! 모든사람에게하소연하고 모든事件이生成慟하는이『에-롤란부르』를드려보라! 그럼으로또多幸히우리는곳感動되는것이겟지만…… 그러나感動도瞬間의事件이다노래는우리로 부터가버리는것이다 새로운노래는또왓든것이다

聽覺 의複雜性改革이여긔恒常必然하다 그리하야우리는혼이카페-의女給이 三더노혼蓄音機압헤엎드려 새로운流行曲의歌詞를 熱心으로써기는것을본다『남국사랑悲哀』『남물내라는가삼』……가는잔장의便코-드를 또틀어노코는날어지비기고 또한번틀어서는못쓰긴것를기기……나도한번은 有名한歌手가되고도싶다 그러나내노래드려보사람은 적어도이世上에는업슬반치 나는不歌手로서의貞節을직히고잇다

그러나 나도『音樂이업시人生은一의誤謬이라』는말을엇는者이다 그리하야 全京城市의大部分이 노래를부르고 산다는것도亦是 크게理由잇지아니한一九三三年의 時代感情임에롤넘이업나 우리는이괴로운밤과밤을 무엇인가의

助力 을비러 實로安眠의樂을讓究하지안으면 아니될것은勿論이다 이리하야多幸히엇더한사람의노래가 그아름다운諧和로依하야 우리의愛惱毒粉碎하여준다면 그리하야그것이우리를엇더한統一體에까지 이끌게하여준다면 이노래는노래以上의것에依하야 限업시讚美되지안어서는 아니될것이다 그러나 이만흔流行歌의무든形式과浮薄한內容을 嚴密하게우리가檢討한다면 여긔야말로靈秘하게쌔지 아름다운하나의큰魔僞가 惡魔와가티潛伏하야잇는것을볼者 호올로나뿐일까? —그러나내말이 무슨權威를가질것이랴! 『엔테나』의우커놉히『世界의叙情詩』는 이케몹며노래하고잇다

創作欄 蘿蘭溝 【短篇小說】

金南天

一九三一年 봄이아직차저오기전 령하삼십도의『나란거우』—두만강에서 삼백리를북으로간 동안 한구석에서 일어난 이야기

一

눈날리든 몃칠간이지내간뒤 인外甘인지 일긔가 갑자기온화해지며 아직해가떠지기시작한아츰인데 날세는 봄날가티 맛뜻하엿다 눈을언젓든 것나무숫이 햇빗에또이곳만 물이되여 납파리우에서 밋끄러질뻐마다 이렇케 뎃스한날르르헐엇다 나무가지가파은 두만강연안에서삼백리나북으로잇는 이곳에서는 대단히 두물엇다 첫나무와 자작나무 풀이이마에서흰옷을 버서 그러나『재피령』고 넘어서 오리가량이나 [illegible]

신작로우에서는 둘러싼사면이 아직흰눈의바다이엿다 아츰아즐하게떨니 뵈이는것나무산에서 한줄기 움으러진 냇물러만이 이띠금 검은흙을뵈이면서이곳까지 굽을굽을 언날러든 그림은벌판도 다만햇빗을 바다서 반득이는 흰눈의바다아엿다 나무하나업는 신작로 여긔커긔에 듬벅듬벅 짓발핀 사람과즘생의 발자국으로 겨우 그것이 길인것을알너고잇는신작노연변 눈도햇빗에 [illegible] 석안커서

갓外운 충국군이 당머를피우고잇섯다

『이놈아 언제부터 아편을먹으라는데 또이모양이냐』

진작걸(陳作俄)이는얼골을돌려대고 당배대신에 아편을빨고잇는동무의 잔능을락첫다

『먹을줄몰나서 맛모루면 가만잇슬게지방해는웬방해야』

그자는 종더러커안즌 장교의얼골을 슬적처다 보고는추어서곳돔을 흑흑마시며 아편대를다시 버버빨엇다

『놈팽이게 들릴外바? 들리면무슨 상관이야 커두약당배쟁인걸』

『세상놈들이 그런가 어미가는쌔상인걸』

『이녀석이 옮기는 똥파리모양으로』

『머 조흔헐갈나구 지옥에나 엇하려가는게야』

『지옥엘 요행이지』

『지옥엘 안간다구 누가그랫서』

『지옥에갈테 가두 즐게나좀 주면서더리고가면야』

『그럼며 불평이 아주영ㅣ업서지게 나는술한잔 안먹는데 인케는당배살돈두 떠러졋네이걸그래도 영업이라고 단겨먹는담』

그들은 장교의눈을 슬금슬금치어다보면서 짓거렷다

『그건그럿쿠! 월급을 이번달에도 안줄러나 오늘이칠일인데……돈이 잇서야 당배라도빨지! 경칠것 벌서정월치하고작년치를 합하면 다섯달치가밀렷네!』

눈우에 당배꽁초를 휘던지며직거리는 혼자날가리 등얼거렷다 그리고는 청ㅇ다시 북실북실하게 솜을둔군복수머니에집어너엇다 좀떠러커안즌 장교는 롬병에서호주를내여서 쫄쫄마시며 이따금누ㅣ런가래를 흰눈우에배앗헛다 부하의 월급을잘러서 계집파약당배장사의비용을보충하는 이장적상(張作相)의부하는 사십갓가운퇴쒸업는얼골에 쎄ㅣ먼안경을걸고잇섯다 호주와찬바람기운에더러컷는지 른석른석해진입술이향색뼈인수염밋오리에 덥피여잇섯다 그는호주병을다시차고또한번번즐렁하고 가래를배앗텃다그리고는 단추구멍에찬 호각을누수염새에쉐우고 눈우에안즌재 흘적억개를한번추엇다 쎄……

『여보게 놈팽이가 또일어나라비』

『라마-나가 바-즈』

군복에무든 눈을떨며 떨며 몽은주섬수섬 빌어낫나 손이얼어서총을쥐기에 부들부들떨엇다 수염파눈에 어름이맷친것을눈머이며 그들은 총을들고 길우에나란이하여섯다

거문안경의약당배쟁이는 군도를뻬여 엇개에매이고 눈우를커쳐충 거려왓다

그는경례를밧고 군도를다시칼집에다 너엇다 그리고거안경을 들엇다노앗다하며 사재를보드니 잠간 동쪽민가부락이잇는곳을바라보앗다 멋호나되는지몰으지만 눈에차인조선인부락이 겨울아츰해쌀속에 고요히잠들고잇는것이 멀리서 뵈엿다 나라니하여섯든 부하들중에도 장교의얼골을되라서 그곳을바라보는자가잇섯다

科學 昆蟲의鬪爭 (5)

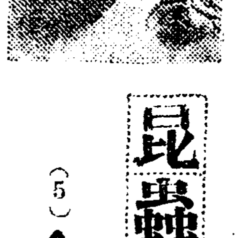

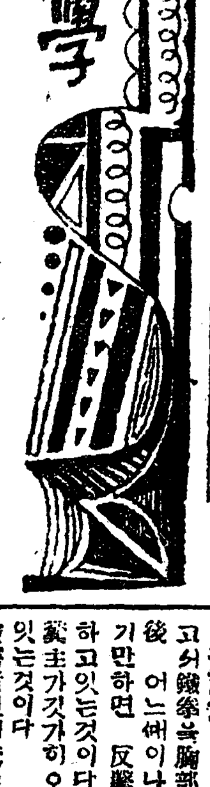

金秉河

말똥구리의 翻翔을 본다면 여러난者가 여럿이맛은者가다만한가지이것만 아니라갓치能化되엇것만! 얘여간者엇더한者이며 어러는者또한엇더한者이라?

그럼말똥구리는世上은? 果然

同志 愛와 團隊애게내다 안 個情조차업나는것을알엇다 牛糞에 集中한者가오는때 바듯自己만能上에 나오는듯이 意氣揚揚하게 머가리지하는者들를에마다타라서 自己만勢力잇고强者일뿐아니라 牛糞이라는머려운 것든 財價를 每年半에는 쏘는 봄에마다 低昨年에먹은송변이 얄곽용소금치어뒤집혀 나오는것같은 녹검이일허나보인다

여러분! 말똥구리世上에自己만

空腹 을 처우며 地位! 勢力! 名譽! 를가지고 隣近의죽어가는者을 보뭐만히하는者와좀수련 同胞가먹고자왓슬때丁時의 同情는 春雪갓치사라지고 주리어서 弱者이라고 毆打할것이야무엇이겟는가? 이제 말똥구리世上에서自己만 먹고잇는者의果然 事業이엇더한 意義만 事業만 하고잇는가仔細히 調査하야 보기로하자!

或決面的으로는 이와갓치同情이 薄弱하야보이지만 內部的으로 엇더한 生覺과 計劃이잇서 後日에 實現할 可能性이잇는가 疑心까지 하야보앗지만 말업는 動物이오 行動뿐만이 드러나는 昆蟲이라 얼른갈내로 드러다본다 하야도도모시 實驗者의 눈에는 小毛만치도 보히지안엇다

糞主가업파든지 攻擊한다할지라도 盜賊으로써는 能히擊退시칼수잇는 高等한場所이가쎄문에 파치人間으로 말할하면 놉혼곳에올나는者가 얏혼곳에잇는者를容易히따릴수잇는것과갓흔것이다 그럼

糞球 上에서얼는자리를잡고서 鐵拳을 胸部에다 굽으려둔後 어느쎄이나 糞主가갓가히오기만하면 反擊할準備를단단히하고잇는것이다 그리고 어서糞主가갓가히 오기만 기다리고잇는것이다

被害者인即糞主는 갓가히갓다가는盜賊에게어더마질가하야갓가히다가스지못하고서 糞球의周圍를빙글빙글도라다니면서엇더한方法으로 盜賊을攻擊할수잇게는가? 엇재든攻擊하기에 適當한곳을차자다니는것이다 盜賊은糞球上에서 또한糞主가周圍에서도라가는대로 自己는糞主를注目하며 빙글빙글돌면서 攻擊者를正面으로하면서 擊退의準備를하는것이다 萬一 糞主가自己를害하려고올나오거만하면 盜賊은[illegible]하야게로우승처가며 쌍부니擊하남 못써처고奉制式으로 꽉한대집는다 그러면糞球上으로올나가다하든者 糞主는한번에두어번재조를넘겨 엉에가거구로떨하는것이다 조라! 被害者쪽에 그계획을버리라는計劃을變치아니한다할지라도 여기離叛한以上 盜賊은커쪽어엇며난

計劃 을하든자 打殺할수잇는것이다 糞主는糞球압흘로갓가히가지못하고 한計策을생각해야내엇는데 糞球가圓形인關係上될수잇다하면 아래쪽편잡아단년다면 容易히盜賊을糞球上에서떼려트릴수잇슬것이다 後에는가지고 兵營式으로새는을서러넘어트리라고 計劃하는것이다 糞球는土塊가흔들흔들하는까닭에 右轉左轉하라하는것이다 盜賊은糞球가대독대독하는바람에 自己가임이占領한쌔戰地에서 떠러질가봐잔뜩힘을다하야 쪽쒸어안는다 그러나그우에서 떠러지지아니하라고와지만 엇재든지쪽니려케잇스라고하는것은 定하여야잇는것은아니다 高所에만잇겟다고너무떼려지지아니하라니안 요리조리돌며 急激한運動을한結果그만糞球의迴轉軸이變하야 重心을일흔때문에 벌컥뒤집히는바람에 우에엇든盜賊은 아래로떠러젓든것이다 糞主는와락盜賊에게덤벼드러 一大激鬪는 展開되엇다 糞主는一大敵大膽하게盜賊으로 한데어울니어방어리가된後 이러저리처리된後을오고잇다 盜賊을는꼼뒤집어알고안커 自由로운름어된糞主는 大膽하고 快하게다를질수糞球上으로선듯뛰어올나位置를占領한것이다

여기서다시 [illegible]되어 被害者는 勝하고 加害者는敗하는것은定하야잇지아니하는것이다 初例는 被害者에 勝利를어든者는 糞球上을占領하는것이다 그러나大概盜賊에게 糞主가빼앗기는것이普通으로 또 盜에업는鬪爭을하는이보담 차라리새로히糞球을製造할여나겟다고 實情한바퀴잇서 他處의糞球場을向하야가고 盜賊은 一方엇전팔인나? 웃떵관을뒤흔들며루그러할듯하게 억게줌춤추어가며

戰利 品을어슬넝어슬넝 굴니어安全한곳을차저가는것이다 그뿐아니라 때로는각금각금그盜賊들이 굴니고갈째에 第三의盜賊이 오는수가 잇는것으로 이번의世上은나는者 우에뛰는놈이잇는 말못할 世上이라하겟다 말똥구리 이야기는 그만끗해야두고 只今은 蟻의鬪爭談으로드러가기로하자

봄 (19)

쫀·골스워디 作 趙容萬 譯 【검은꽃의初戀】

안나가 들어간뒤에 레난은 바깟헤남아잇섯다 안나와 떠러저잇스면 마음이 진정되지안엇다 그쎄에 이애기소리가 갓가히와닷다

『여 레난!자네무얼 엿우고잇나?』

세상에서 그를 고립식힌한 늙은 버들의자에 걸어안저서 그의선생은 머리를 세쑥릉하고 손끗을 한데모고잇섯다 그는 긔운업시안즌 한개의우상(愚象)갓햇다 그러나 엇적게그는카산에올나갓다 오지안엇나!

『정신채려? 아직도 텅쓴세상맛을보아야해!내가 자네맘때에는 도모지 다른사람의 생명은 희생할것이 아니라고생각햇섯는데』

레난은 말을 더듬엇다

『그런게아닙니다 나는다만스토머부인이 하실수잇는것은 나도 할수잇다고 생각함임니다』

『홍! 암만칭찬해도 그분게는 용인(容認)할수업서—』

젊은이는 벌컥대들드럿다

『컨만에 안그런습니다스토머부인은어느사나히에게도 지시지안슴니다』

『자네보담도낫담말야그래?』

『낫고말고요!』

스토머는우섯다 농황마즌사람이다!

『레난 엄킹난소리말게』

『몰론 커야 등산할줄몰으지만 그러치만 스톤머부인이 등산하실수잇든것은 나도할수잇다고 생각함니다』

『응 조와!』

선생의 이말은 조금도비웃음이업서서 레난는 도리혀우월을를낏다 선생은 계속해말햇다

『자비는참 젊으에 자네 사나히는 옛살이되여야 판단을할수잇나니고 생각하나? 한가지 긔억할것은 말야 녀자에게는 그런게업거든!』

『거는녀자가 이세상에서제일조라고 생각함니다』

『어듸 자비 얼마동안이나 그럼생각을 가지고잇나보세! 완고한생각야! 자네도 그생각이 얼마안가서 변하리!』

『컨만에영원히 안변함니다』

『아하! 어보게영원이란게 간밀세나는차면으러가겟네』

선생은 어슬녕어슬녕걸어서 그독특의 우숨으로 레난을비우스면서 가버렷다

레난은 얼골이 뜨거워오는 것을 느끼면서 그자리에서잇섯다 그의선생의 말은 또다시안나에게로 돌녀젓다 어떠케녀자에게대해서 그런말을 할수잇슬까 녀자가 만일 정말로 그러타면 그것이올고십지안은일이다 그러나 그것이 정말이아니라면 그런케말하는 것은납분짓이다 관대한마음이 업서 일상 남을 비웃는다는 것은 납분일이다 영국건달패와 갓다는것을 생각하면 무서운일이다 스토머는 오즉그자들을보다 조금 지식이 만을쎈이다 네려오는 길에 그는 풀을 비고 또그것을 모으고잇는 농부의 일가(一家)를볼잇다 안나는 커런것을 하고잇스리라고 생각할수잇다 머리에 색색이수건을 둘르면더 고와보일것이다 안나는 무엇이든지하고잇는것은 상상할수잇다 그러나 스토머는 자즘하고잇는일외에는 아모것도하리라고 생각할수업다 그러자 문득 레난은 잘못살펴(錯覺)를늣 에머한불행과 [illegible]을늣것다 자긔는 흘어서 스토머가치되지안키를 맹세하얏다스토머가치될려면 차라리 정범한사람이될것이다!

만찬의 옷을 가라입으려고방에 들어가서 레난은 옷병에 큰 정향(丁香)꼿이 커잇는것을 보앗다 누가꼬저노앗슬까? 안나이외에 누가 그것을 꼬질수잇슬까? 그꼿은 안나가 자긔편지에 씌워준 산려즉꼿과가튼 향긔를가저고잇섯다 그러나 그보다더 깁고 장렬하고 웅처거든 조혼냄새이엇다 그는그꼿에다가 입술을 대고 커고리에꼬잣다 그날밤에 또 무도회가잇섯다 사랑이더면꼿 피아노와 바이오린 도잇섯다 안나는검은옷을 입엇다 그는처음으로검은옷을 입엇다 [illegible] 얼골과 목에는 [illegible] 작은꼿송송을 꼿젓다

女人日記……(6)

人生萬能

金一葉

봄의 大地는봄비에안고 누엇는하얀눈은쏘아오는 해의시선을향하야 독한입김을 불고잇다 눈이得勢하는듯 나의뼈는뭇게부풀는다 나의日요일은說法듯는데처공하려고생각한다

오전에는 각황교당에서듯고 오후에는佛學院에서드럿다─內容은─佛教란종국종교가안이다 엇던한도 思想도眞理도안이다 모든것의綜合이다─切다 더구나佛敎란 자기보다큰存在를밋고 의지하라는宗敎的생각을쌔치라는것이다 잘되게하고 못되게하고 賞을주고벌을주는무엇에눌니는 驅迫관렴이업시하라는것이다

사람 은만번깨처기만하면자기에게잇는一切것을자유롭수가잇는것이다 사람에게는못할것이업고 못갈데가업는것이어늘 필경은몸는노력이커게잇거늘 대처뉘게바라고 구하는것이냐 佛敎가지금까지 종교의형식을해서고부처님을것어라 착한일을해라그러면 소원성취하고극락을가느니라 하게된것은 사람들이원이만코 극락을기다리니까第二本能으로종교를구하고 소음은그리로 엮여드려야되는까닭이다 생각이잇으매 사람이잇고 만물이잇고우주가잇고현모다 극락이생겻지만은 그것은 허지고문허질幻에 지나

지은 마처목수가드려노가느…과것다 男파안에이것저것기구여지고 부서진다 그러나사람은存在하게된다 그와갓치

天地 도 가현번 부서저 안업서지지 마처을 그主人公이우리인데 무엇이하련냥에튼가고십흐니 하는것은 저男아튼복에안고십흐니 웃녹에안고십흐니하고 원하는것갓치어리석은일이다 한번깨처면우주를한간방안갓치좁게보이고 三千六千世界에出入하는것이 우리다락에오르락내리락하듯쉬운것이오 우리肉體의生死는 모자버섯다썻다 하듯마음대로할것인데 그것

은모르고 사람들은예산을기념으로됏는다고 뭐받으니 고·누가世界的이니 千古不滅이니 하는일홈하나잇스면 입을떡버리고놀나는 것이얼마나·우수운일이냐 一切衆生이부처님이나 우리는근본이갓혼사람이라 왜닷고못깨다른그분기를하나까닭에 달나진것이다 엇젓는

佛門 계만 발을드려노아보아라 밧게서는 바라는것보는것이얼마나하잘것어업는것이엇나 이것이위대한진리이나 저것이지극한美이니 하든것이얼마나 적은조각인가 이것은 全知全能하신누가잇스니 엇지니하는막연한소리와는 근본적으로 다른거이다 우리는불로실지로 증명으로보일수가잇는것이다 그러나우리는多劫多劫에 어두운데서만헤매인衆生인것을알아야하고 한번어두만저서 눈을뜨게할수가잇는것을바라서는안된다 그러케도어두운데로어두운데로만헤내여온것도아니요칠벽으로귀틀

어둡게뵈것도아니나운명이나죄업에미루고락심하는것처럼위험한것은업다 곳빌길을닐뿐이다 항상회생각업시 무심히사는사람이나현실과타협하야그럭저럭살아가라는사람처럼구할수업는

사람 은업는것이다佛敎法이란엇고님과사라가는그것일짜자기가엇는그자리에서손밋치는그곳에서부터最善의힘을다하야오르는사람이라야한다(終) 이하나라도누가그자손에쥐여주를사람은업는것을밝아야한다 검무작무벅무벅용업용업무는듯한그사람들이 그런法을보고잇는줄은몰낫것다

해질녁에도라온나는 남편의 명령한회푸리를맛엇다 主婦의책임을 잠간缺하게된나는진실로사과할뿐이엇다 저녁에조용이안젓다 午後만남은나의餘生은 지난반생의밀닌일까지 처리야할것이다시촉급하게생각되엿다 부지럽시 시계의발자최소리는 쌔르기도하다

부 인

★봄의광명은 이들로부터 (十)

校門을나서는才媛들

새사회의새일군

그들의포부와희망과압길은?

梨專英文科篇

任吉幸孃

리화전문학교영문과(英文科)금년졸업생은 일곱명── 그중에는 영어잘하기로유명한학생 시(詩)잘짓기로 유명한학생 등등 각기 특유(特有)한 재조가잇고 특징이잇지만 기자는 동교학생청년회 체육부장(體育部長)으로경애(敬愛)를밧고잇다는임길재(任吉幸)양을 역시 리화전문면회실에서 만나보게되엇다 임양은『뻬ㅣ스뽈』도 잘하고『스켓』도잘하고 피아노도잘한다고하니 미상불재주군이다 리화전문학교 학생청년회 체육부장이라고하면 몸이뚱뚱하고 다리도굵고 손도크고 억셀것갓지마는 사실은그러치안코 얼른보거에 해말숙하고 섬세(纖細)하고온순해보인다 보통키보다 조곰큰가말가한 키에서•작 임양이운동가의 자최를 발견할수잇슬외 리화전문영문과 학생이라고하면 어떤사람은 생각하기에

아주『모ㅣ던』하고『스ㅣ크』한 머리를 뭄시지지고 양풍이농후(濃厚)할것가티 생각 하자마는 임양은그러치안타 온순하고 침착한 가정(家庭) 타입이라는인상(印象)을주는사람이다 양는고향이 쉬울이나 일족이아버지를여이고 금년수물세살에이르기까지 외롭는환경에서 자라낫다한다 이것이양으로 하야금 명랑한 모ㅣ던타입보다도 온순하고 침착해보이는 가정타입으로보이게하는 원인이 되지안을가

『영문학에서누구를 제일조아합니까?』

양은 약간얼굴을 붉키면서『누라우닝』하고『테니손』을조아해요 그중에도『테니손』이조아요』

『테니손의시(詩)의 이디를조아하십니까?』

『테니손의 엄련한 글이조아요』 한다

『테니손』은후에는자연주이(自然主義) 색채가농후해젓지만 문장이염려(艶麗)하고감정(感情)이 섬세(纖細)한로만틱한시인(詩人)이니만치온화(溫和)한 임양이테니손을조아하는것도부리가아니다 양은영어에대해서는 특별한재조를가지고금년영문과졸업생들이쓰는영문(英文)소설이을양으로도당숙하다

『家庭』는것이 제일재미잇서요 잡지로는 개조(改造)도위고 가정(新家庭)도 보고……영문한은 졸업이 립화해지니까더욱열심이 생기는것갓하요』하면서 그위은벗구두보관장을두어번똑똑 띄인다

『졸업한후에는 무엇을할지……한일뎌칠가해요』

귀자는 잠간조선의 최고학부인 리화전문학생의남자관(男子觀)을알아보기위하야 『이처로남자들은 어데케봅니까 행포하다든가 검방지다든가 또는무례하다든가』하고 물으니 임양 잠간고개를 수기고 『몰라요 남자관이라고별로가진것이업서요남자하고는별로접촉해보지를안아서……』하고발이차차작아진다 리화전문의체육부장은녀자인만치역시녀자다운 체육부장이다(사진은임길재양)

女學校消息

◇女子商業學校──얼마전에 교장리현규씨와 회계리승원씨는 사임하게되고한홍씨가 설립사대리겸간사로 취임하는동시에 교무주임리용규씨가 교장대리 취임을하게되엿다 한다

◇中央保育學校──류수만씨도 음악과단임으로 오는동시가리종우(李鍾雨)씨는새학기부터 교육학과심리학 교수로취임하게되엿다 한다

응급치료법 (七)

◇특히외과에대하야

醫學博士 鄭求忠

도라혀건강할때의뼈보다도더굵게됨니다 조그만한뼈가 붙어 것슬때는이삼주일이면 나으나 팔이라든지 다리의 뼈다구는사주일부터 팔주일가량 이나지나야

뼈가단단 해집니다 그러한까닭으로뼈가불어것슬때에 의사(醫師)는 치료(治療)의 목적으로 부러진 쪽을똑바로안정하게 하야둡니다 이외가러나으면 보기에흉업지안으나 치료를 잘못하는때에는여러가시고장이남니다 부러진자리에가서 새로마되가생기는때도 잇스며 다리가짧러지는때도 잇고 나은뒤에도압하서보행을못하는때도잇습니다 의사(醫師)는전문적(專門的)으로부러진다리를 집아단이여서 빗드러진것을 바로잡고조수(助手)로하야금압흥지안케이것을 못움게하며 부터진 뼈뭇치서로 목붓게하야운동을못하도록 하야둡니다

못하도록 하야둡니다 운동을못하게 하는때는 나무라든지독거운동이로 혹은 철사갓흔 것으로 다리에운농을 못하게잡아맵니다 이것을 부목(副木)이 라합니다

끌절치료

부목(副木)을대는데 임시로급한때 여러가지로주의를 살피여서혹빗자루 대나무라든지 전반쪽 궤작또더서버린나무쪽 과가튼것을구하야서 사용을 할것입니다 더간단하게 말을하면다리머신될만한 나무를대는 것이좃습니다 예컨우리조선에서는 뼈가부러저는때에는 버드나무가지를가다라케 순어서 부러진다리를싸고 닷친데를 운동을못하게하여엿습니다 이러케 하는것도조흐나 역시 운동하기쉬운까닭으로 주의하여야합니다 될수잇스면 현대에

사용하는 과학적치료법을 하는것이좃습니다 이것을 잡어매는법는 부티진다리를 중심으로하고 아래위 관절을 운동 못하게 부목을매고잡어매되 운반하는데 편리하도록 할것입니다

◇다리에부목한것◇

집단갓혼것으로 부목을사용하고 전쟁(戰爭)에서는 칼집총반으로씨준 장화(長靴) 혁대갓흔것을 부목으로씁니다 부목을댈때에는먼저 솜이라든지 집단과가튼 알흥지안을 물건을대고서 부목을하야 잡어맬것입니다 죽겁으로 부목이피부에면압허서 견되기가어렵습니다

다 고목을대고 완전하게잡아매면결코 운반하는데 압흐지안습니다 골단이서로나서 운동을할때에 마찰이되면는 대단히압흡니다 까닭으로 특별히주의를 요합니다 외복과구스든 닷진쪽의것을압흐지안토록벗기고부터진데에관계가 업도록주의하야서 신중한태도로처치하여야합니다 압흔다리를 너무자조만지는것도 해로우니까 공연히 환자에게고롱을주지안어야합니다 닷친장소에따라서

집안에서 닷치엿거든 집안에서 사용하는여러가지 가구류(家具類)에서 부목을차줄것이요『철천나야외발한권작또개진것』들 야외(野外)에서 닷치엿스면 나무가지 작대기 대나무나무젭

그러한적당한 물건이업을때에는 건강한몸에 압흔쪽을 부목이전하야 쐬켜서사용하는것도좃습니다

잡어매는 것도좃습니다 붕대로는 허리띠 대님 옷고름 양복멜빵 혹은양복바지를 쐬겨서도매고 와이사쓰는 쐬겨서붕대로 사용하는때도 잇습니다

◇팔에부목한것◇

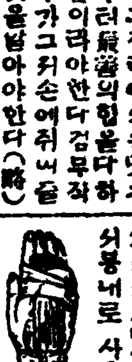

나시꿀가튼번은 부목을 집흥로잘역거서 만돌고 셋기로 붕대를 하는것도 좃습니다 이런것을할냐면는 보통때 다소간연습을해두지안으면 안될것입니다 그리하야 속히의사에게 운반하야완전한 치료를밧는것이 좃습니다 환자를 운반하는데는 나무쪽으로만든 문짝을떼서 환자를그우에다눕히고 압뒤로 두사람이미게하는것이 제일편리 합니다만 일그러한 문짝이 업는때에는두사람이든지

세사람이 든지 환자를 빳빳하게 일직선으로 한채운반을할것이고 병원까지 거리가기가 멀면는 움니지안토록 가마가튼것을 사용하는것도 좃습니다 붉은 교통기관이 편리한데 잇서서는 자동차도조흘것이요 침대차를사용하는것도 좃습니다 신속하게병원에나 운반하야서 골절 된자리가 바르더러진것을 속하게 바로잡어서견인장치(牽引裝置) 치료를 밧는것이좃습니다

映畵評

스탄버ㅣㄱ作品 부론드·비ㅣ너스 ─뗏트리히主演─

徐光霽

이영화는 뗏트리히가 원작을 차고또한 그원작의 내용때문에 파라마운트사를 탈퇴까지 하야 스탄버ㅣㄱ이 일시 젼세계영화계에 적지안은 센세이숀을 이르키엿는만큼 문제의 영화이다

부론드·비너ㅣ스는 모성영화이면서도 재래의허다한 모성영화와가튼 평범치가안타 어머니되는 뗏트리히가 어린자식을다리고 생활의위협을바드면서 류랑하는장면의 따뜻한 감정이피여올으는것과 세련된 장면의구성과 교묘한 음향의효과는부론드·비너ㅣ스로하여금 감명깁흔작품의한아로만드러두엇다

스탄버ㅣㄱ은 언제이나 녀성의미를 찾는데잇서서 아름답고 순진하고 드럼핌을안이바든 귀족적처녀에서 차지라고 하지는안는다『간첩×27』『탄식의천사』『모록코』『상해특급』에서 우리들이본바와가티윤락의구렁이에서 헤매고세상에서 고생빗는 녀자들에서 미를차즐냐고하는만큼 스탄버ㅣㄱ의 궁생병이 여긔에잇는것이다

이영화는 뗏트리히가 가즌미와그의 독특한매력과 본능적인모성애에서는 녀자로써 나는것이다 남편과다른남자와의 대한사랑등는 결국는그녀자의 미를더하여줄것에 지나지안는다 그럼으로 이영화는 뗏트리히가 어린자식을 다리고 나그네의길을떠나는장면에 모든힘이 집중되는것이다 거긔까지 이르기까지 에도정이 비교적설고 간단하고요령잇게 토ㅣ키 수법을썻스며 그가어린 자식을다리고 피해나가는데는 그의어린자식에대한사랑이그냥화면에서 쏘려나올만큼 힘잇게묘사되엿다 모든 리해를초월한 본능적인 사랑자긔를삽으려는 손을피하야단이다가 맛츰내는 몸을파러가면서라도 피하여단이는 어머니의 쓰라림─이것은 스탄버ㅣㄱ과 뗏트리히가아니면 차저보지못할만한 묘사다 그리고 어린자식과 남편을기차에 태여바리고 서잇는장면에다가 멀리닭우는 소리를집어너은것은 보기드문조흔장면이다 이외에도 더드러서말할장면이 만흐나 지면관계로새로볼수잇는쾌락이의모성애를이영화에서 볼수잇다고만 하고서 쯧친다 (三月一日부터團成社上映)

사진은부론드비ㅣ너스의一場面

童謠 봄

高岩露

아즈랭이 펄펄펄 풀애기언덕
향긔로운 바람에 쏫이우스면
노랑나비 팔늘팔 나라옵니다
◇
잠든동산 사르르 눈뜬동산에
마음애기 봄마지 쏫노리가면
새봄의 새장식 꿈여집니다

兒童漫畵 막동이와거우 (1)

安 慶

1 막동이는혼자서심심하여

2 고기를잡으려넷가로가고잇섯습니다

3 바로그때한마리의거우를맛나

4 갓치가기로하엿습니다

卒業을압둔心境……(1)

喜悲의交響

京城保育 崔玉禧

눈물로哀斷하고 도망질로위협하야 말나는學校를 억지로의지로단여온── 그目的이卒業이라면 只今와나는 곳업시卒業되려면만은 卒業하는 내머리는외이리뒤숭숭하며 가슴은외이리도괴로운가? 머리는千斤이나무거웁고 가슴은찟는듯이 괴롭구나 落第가失望이라면卒業은悲哀가아닌가? 내가女子요 이것이마즈막卒業이때 더욱그러타 先生님도하직하고 校門을나서는날 너도가고 나도가면 모이가어려운 이세상에서 언제나다시 만나보니? 그날의우승파 그날의승리를 가치하는 너도너도가버리면 해커므는별만에 동모일흔어린羊이 너무도애닯고나. 모르는것은뒤게못고 속傷할때慰勞는누가 慰勞해주랴?

卒業!! 몃번을反復하여도그것은 確實이幸福된 나의꿈을깨우는 警鐘以外에아모것도아니다 그러나 이警鐘은우리를夢園에서깨운다 나가자─어름어름하지말고 너도가고나도가자! 본나라를地上에세우기위하야──비라보니 멀고도險하고나 도로켜볼때우리의차린 차림은 너무도 모자른다 二年內外의 나의準備아ㅣ니十年 두해동안의 나의修學은 너무나弱하엿고 너무나 非現實的이엿다 現實을떠난觀念的教育 이것이 一部를除外한世界의教育이요 따라서朝鮮의教育이다 觀念工場을 떠나서豊富한實在에서

現實 的教育을 바들첫거름이卒業을 契機로 우리에게 올것을 생각하면 내가슴은기쁨에 딤친다 한거름 씩씩하게나아가자 現實社會로──너머지면 이러나고또너머지면또이러나면서 歷史를 따라 한발울피나마돌고잇는동안 까지는씃씃하고씩씩한階級의 일군이되여야한다 綿羊!! 부드러웁고平和스러운綿羊!이것은우리들의 지금까지의代名詞이엿스니 힘세고일잘하는항소는 이제부터의 代名詞가되어야지 어엽분일꾼

朝鮮 의일꾼 너도나도! 또너도다─일러로가는씩씩한네얼굴는 情에못이겨 흐르는눈물을 말리고도남는다 동모야! 멀지안은 안날에이구석저구석에서 어린이의行進이우렁차게 들려올때를나는기다린다 그소래드르면서 비寫眞보면 얼마나 기쁘라? 卒業!!校門을나서고 동모와난호이는悲哀가그것이요 人間을奴隸化하는 觀念工場에서解放하는 喜悅이그것이다

門 (76)

安夕影 作畵

사랑과결혼(三)

『알기는 무얼아러!』

이디케말하며 순경이를흘기어보는병섭의눈에는 커것이 정말로발고잇는가? 만일아럿다면 큰일이다 하는외구(畏懼)와꼭로를하면 경친다하는경고가번득이는것 갓헛다

『알어도 발아혀이애요』

순경이는 변명하고 하려든말을참엇다

『여보게 신군 순경이의소위결혼문제는 사실로 크게문제되여잇네 자네는 아직각세한 내용은모르고잇지?』

병섭이는 화제를 다시순경의결혼이야기로 쏘려넷는다

『응 모르구말구 순경씨가자시기부터 이야기도 하지안코 우세한

『그럼 내가 순경이 대신으로설명을 좀하지』

병섭이는 이러케말하며 이웃색스며 주위를 잠간도라본다 이웃색스에 안졋든 한쌍의손님도 어느듯 가버리고 갓가운 주위에는 다른손님이라고는 보이지안엇다

『자네 윤철재라고알겟나?』

병섭이가 신철에게뭇는말이다

『몰나 일홈는 드럿지 그무슨 남작의 아들놈말이지』

『그래 그래 마젓서 그자가이번에 상배를하엿다든가』

『홍……』

『그런데 그자가 우리형과친하여가지고 우리집에를 자조와서 순경이도잘알지』

『홍 그래?』

『내형과 친할뿐만 아니라내형이 전무가되고 아버지가 사장으로 되여잇는 경성상사주식회사에는 특별한관계가 잇단말이야』

『홍……』

신철이는 의무에 갓가운신통치안은 대ㅅ구를 할뿐이다

『그런데 작년의 불경기와또는영업상 과실도 잇고하야파산지경에 이르럿거든 그회사가……』

『그래서……』

『그런데 상사주식회사라는것은 경성은행과는 자매관곗이고 경성은행의 사업문제이거든』

『으홍……』

『그런데 작년하반긔결산에는그회사가 썽크가 나게되는고 야단인것을윤철재가 뒤를 보아주어서 무사히 피하게된것이란말이야 그런데 지금이라도 그자가 자긔가책임진 금액을회수하려고 만들면 직시로 경성상사의파산문제가 이러나게 될형편이야 그러니까 지금에 잇서서 윤철재라는 인물은 우리아버지나 형님에게는 큰상전이 아니겟나! 이내용은 순경이도 잘모르는일이지마는……』

『귀는 뭇나요 그런일이 잇는줄은』

순경이는 금시초문이라는드시눈을 동글게 뜨고 병섭이를처다본다

『나도 요사이에야 안일이니까…… 그런데 그자가 순경이를 퍽조와한모양이라 엇던형식으로든지남태내인것은 업다고 할지라도……그래서 내형으로하여금 소개도 식히게하고 엇저구……그리든차에 그본처가 폐병으론가 무슨병으로 작년세하에 죽어버렷단말이야 그러니까 마츰 조흔 긔회라고 생각하야 닷자곳자로형과아버지에게 청혼을드리대인모양이란』

『응 잇슬만한일이야』

신철이도 다소 흥미를 가지고대답한다

『그러니까 우리아버지나 형으로생각하면 그야말로 봉감퀑이언ㅎ 고소원이아니겟나 체면에 어서 가저가우하지는 못할정 마당까보아 도리혀 걱정이지 그러나 아버지나 형님은 실도분수에넘는 혼인이라고 생각까지하는 모양이지』

『그럴것까지야 무엇잇나 가는 귀족쉬리인데』

『응 그건 자네가 모르는말일세 가튼귀족 쉬리라할지라도 저편은 당당한적자(嫡子)요 또사자(嗣子)인데 우리는 소위 조상제사에도참례치못하는서자(庶子)가아닌가 첩의자식……아모리 개화가된 오늘이라도 그들의 안목으로는 종체 잇슬수업는일이거든……』

『그래 엇더케 될모양인고』

『엇더케 되구 여부가 잇나 자긔네들 내용으로는 벌서 작정된 일이지 그리고 아버지와 형은 가력면 지 순경이가 반항하리라는 그런생각도 못하고……그러니 여한일이지……』

『홍 정그러면 내가 죽어버리는것은 엇더케하고』

지금까지 가만히 듯고만잇든 순경이가 날카롭게 부르짓는다

龍角散의需要季─

담기침 천식

實로잘들어

식의原因 喘息이라함은呼吸의괴로운發作을말하는것으로, 여러가지原因으로因하야發하야나는病狀으로서心臟이弱하거나胃腸이나쁜관계로일어나는것이나, 本來의천식이라는것은氣管支에變化가잇서일어나는것으로氣管支喘息이라합니다。이러한천식은心臟으로부터或은胃腸으로부터일어나는것이안임으로原因을알수가업셧스나, 近來에는어느程度까지알게되엿습니다 『천식을일하는사람은先天的으로特異한體質을가지고잇는것입니다』이體質은遺傳的의것도잇고 그런치아니한것도잇습니다。

오란다의 스와룽, 왼, 레엔하라는先生이천식의原因에對하야 여러가지로調査하며硏究를하고잇습니다。 오란다는퍽으나천식患者가만허一村에서幾百人이천식에시달리어잘못하게되어困難을當한다합니다。이는幾세의에낫분原因이潛入하여잇는것으로, 西洋에서도 根草熱이라는것이잇고 日本에서는百合의꼿이잇스면천식을일으킨例,아메리카松村의 新藥家에들어가면 일으킨例며食物로는새우,괴,밤여,가일으킨 例며海善도因하야 일어난例도잇서며 달은사람에게는 相關업스나過敏體質의 사람에게는 천식에걸립니다 本來의천식은小兒期와中年期부터일어나는것의이종으로 반드시原因이잇는데그原因은세밀히分類하야約十數種에난흘수잇는것으로, 그原因에作用하여喘息은比較的容易治療할수잇습니다

百日핵의治療! 기침을收斂시킴은肺炎、肋膜炎、肺結核에의變症을防止하게됩니다

龍角散의適應容體書

(喀痰)/담으로恒常괴로워하는人
(喘息)/喘息으로씨ㅣ근씨ㅣ근숨갑버하는人
(咳嗽)/기침이자조나서잠못자는人
(流感)/流行感冒로因하야기침하는人
(肺病)/肺病으로늘바튼기침하는人
(煙草)/담에臭氣가잇고時時로피가석기는人
(聲啞)/音聲이쉬고또는咽喉가압흔人
(小兒)/百日咳또는홍역기침의小兒

登錄商標

龍角散

定價
二日半分 二十錢
四日分 三十錢
八日分 五十錢
十八日分 一圓
四十日分 二圓
六十六日分 三圓

東京市神田區豊島町
本舖 株式會社 藤井得三郎商店
振替東京 九一番
電話浪花(67)

全國各藥房에잇소

A3─19

어써케해야 發展이될가
本報鎭南浦支局主催 鎭南浦發展策座談會

時日 二月二十五日夜
場所 大同醫院二層會議室
出席者 (無順)李根默(府會議員)林斗璿(監理師)張瑞奎(府會議員)洪寅喆(農業界園藝社編輯人)金順詮(得信學校校長)李鎬坤(靑年有志)李鎭勳(同上)吳惠周(同上)高遇三(實業家)金用觀(園藝家)林一耕(內鮮日報社編輯大長)李聖善(牧師)
支局側 平壤支局長金炳淵特派員金晩炯 鎭南浦支局長安尙鎭同支局記者安致仲

安支局長 여러분朝鮮日報를사랑하시와 분주하심과 치웅을不拘하시고 이와가치왕림하시여주시니 만만감사합니다 그런데 아시는바와가치 우리가 사라나아가는데는 지장되는모―든문제가잇고 그지방 그지방에발견책이라든가 그라우리가책임을지고 해결치안흐면안될문제가만히잇는것입니다 여긔모혀주신여러분은 각기진남포를등에지시고 상당한각오와활동을해주시는 四萬부민의대표되시는분들로 우리가當面한여러가지문제를 엇더케해결하여야올흘가 부민일상생활의불리를 그라에에하하야 忌憚업는高見을 들려주시면조켓습니다 순서업는말삼 황송하오나 이것으로인사를대신합니다

金平壤支局長 이번에 이자리를차지하게되엿습니다 元來 朝鮮日報가 여러분의 熱烈하옵신支持가 잇슴에 따라 이긔회를利用하여인사大로여러분에게 感謝의말삼이나올리려고 作定하엿습니다 그러한大에이러한席上에서 여러분에게뵈옵게되니 매우깃거운바이올시다 座談會란 아시는바와가티 우리의生覺을交換하는것이니 우리處地로서 果然엇더한問題가眼前에노혀잇는가 可能한範圍안에서 우리는生存權을擴張하고 矛盾된일은만흐나 不可不實現에立脚하여將來우리朝鮮사람이어느편으로 엇더케살어가야할가 의方向을엇어야할것입니다 貴報하나마新聞紙上을通하여 高見을널리알리여 十分參考삼겟사오며 責任업는말이오나 이로써 인사의말삼을삼겟습니다

安支局長 話題는鎭南浦發展策이온데 安記者가 進行聯絡을取하겟습니다

安記者 첫재 鎭南浦發展策 둘재 普通學校卒業生을어떠케指導할가 셋재 靑少年의修養指導를어떠케할가 이세문제입니다

張瑞奎 鎭南浦는港口인데 港口에比較하여 運搬될이적지안습니다 穀港으로서 移出來가百萬石을突破하고잇고 釜山 群山 다음가는米穀移出港으로서는第三位인데 港口로보면第六位에잇습니다 첫재工場이업서요 그것은財政問題도大部分의原因이겟지만 主因은물이업는까닭입니다 무엇보다도淡水問題만解決하면 鎭南浦는좀더發展할수잇다고밋습니다 우리鎭南浦에 四萬府民의三分之二는勞働階級으로 構成되엿는데 工場을誘致하여야 그네들에生活이潤澤하여질것이고 그潤澤은 卽 全府를潤澤케함이아닙니까 工場을誘致함에는條件이具備되여야할것이요 그조건中에는 主要部分은물입니다 當局에서는 들엇는데

林斗璿 府當局에는具體案을 가지고잇지요

李鎭勳 물도發展策에 하나이겟지요 그런데精米所가生길것이 좃터……

張瑞奎 精米所도물이잇서야합니다

洪寅喆 精米時代는벌서사라젓지요

洪寅喆 資本問題가中心일것임니다 資本家出現을나는期待합니다

李鎬坤 鹹水의適合한工業이 업을까요 硏究하여 適當한工業이잇다면 그보다더조흔것은 업겟는데……(笑聲)

張 不幸이아직鹹水利用하는 工業은안뵈이는가봅니다 結局 大同江水를끌어와야하겟지요

去益擴大되는 群山漁市場問題
水産組經營을關係者猛反對 千餘關係者陳情計劃

【群山】 군산부동빈정(東濱町)에서조선인해륙 위탁판매업자들이취급하고잇든 해산물을 권부수산회사경영인 군산 어시장에서 이것까지독점하랴고 여러해전부터 암중활약한결과 부당국에서도역시 그러한 방침을 확립케되야 군산어업계에는 의외에도 평지풍파가이러나게 되자어업관계자를 위시하야 군산부민의여론이 자못 놉흔중문제는갈사록 악화되는터로서 회사측과부당국에서는 긔어히 자긔들의 계획대로진행할 방침이고 또일반조선인어업 관계자들도 또한종래의 영업지반을 절대로빼앗기지아니하랴고 완강히 항쟁하고잇서오든바 군산부윤으로부터 전긔어업관계자에게 상담하자는통지를밧고 지난십칠일 유사실(劉士實)씨 외사씨가좌등(佐藤)부윤을방문하고장시간상담 하엿스나 부윤은 전긔어업관계자에게 현재의 영업지반을 바리고 경영권을어시장측으로 위임하는동시 중개업자(仲介業)자가되여달나하엿으로그들은 즉석에서 부윤의제안을거절하고 즉시퇴장케되야 해결의서광이 조금도보이지 안는터인데 그후 어업관계자들은 현재당업자들로서 완전한어업회사를조직하여가지고 조선인에게소용되는어물만은 종래와가티 조선사람이경영하기로 결의 하고 맹렬히활동 하는터인데 위선해륙위탁업자 어부 선박(船舶)기타관계자천여명이 연서하야 일간중부당국에 진정서를제출하기로되엿다는데 원래 중대한분쟁이니만큼 전북일대는물론 이요 멀니충남강경(江景)등지에서까지당업자 관계자들이 만흔관심을하고잇는터이다 이 분쟁에대한운명이 결정될 군산부회가 몃칠남지아니 하얏슴으로일반의물의가더욱놉다고한다

公普로轉身된 私立養英學院
긔금문제로곤난밧다가 十八年歷史남기고

【長興】 전남장흥군대덕면덕도(長興郡大德面德島)사립양영학원은 사립학교령에 의한인가를엇고저 노력해온바 긔금난으로 당국의 지정을밧지못하고 오는사월로 설립이래 십팔년의긴력사의종막을 닷고 그긔금칠천원을 제공하야 덕도공보 분교로 전신되리라는데간단한그경과를들으면아래와갓다

양영학원은 지금으로부터 십팔년전인 대정오년당지김재게(金在桂)씨외유지몃명의발긔로 설립되여 재정구단까지 전도교회에서 경영하여오다가 동년부터 주민일동의 경영으로되여 교장으로 김병후(金炳厚)씨가 취임하야 사년제로 배오십여명의아동을 교육하야오든바 역시재정에곤난함으로 즉시 덕도사립보교긔성회를 조직하야 위원김재게(金在桂)구갑득(具甲得)황청녀(黃淸汝)씨들이사천원의긔금을모집하야 적립하고 매년경비로는 학년별로 동곡을매여증수하는 월사금과 원래동년의채권을특히해태가사리는를학교에귀속식혀 경비에충당하든것이다 소화삼년 제이차교장 구갑득씨가취임한후 얼마안되여 조선사립학교령이 개정되면서 적립금관계로 사립학교인가를 엇지못하고개량서숙으로 이제까지 수용은배여명 학동을 줄여서근근삼십명밧게 수용할수업게 됨으로주민일동은 사립학교인가에 필이너덕공보 분교로 전신케되엿다는데 지금되려는분교는 이지방주민의열성과 동교출신 면장리세옥(李世玉)씨의알선으로륙학급 륙학년제의 완전한보통학교를만들고저한다 동교졸업생 두계는 약삼백명이며각마을에 산재한그들이 역시모교의 취지에감화를바다 미취학아동과 농민을위하야 야학을세워계몽에노력한다고잇다

假出獄한梁權煥 十八年만에歸鄉
六十老母를맛나기위하야 二十三日에白川到着

【白川】 국민협회장(國民協會長)민원식(閔元植)을 동경역(東京驛)호텔에서자살하고십삼년만에 가출옥이되얏근환(梁根煥)(三四)은이십삼일에 경성역에돌아와 그의중형 진환(鎭煥)씨집에 잠시묵고잇다 함은 긔보한바잇섯다 꿈에나생시에나 사랑하든 아들의 그리운 소식이잇기만 고대하던당년 륙십의학발이성성한그의자모(慈母)는아들이출옥하야 서울와잇다는 반가운소식을듯고 즉시상경하야 아들랑근환을 만나보고 이십륙일오후다섯시 이십분 배천온천역(白川溫泉驛)에도착하는렬차로 아들근환과가티 고향인 배천읍(白川邑)으로돌아와곳그의집으로들어갓는데 역두에는 그의가족을비롯하야 다수한 친지들이 나와 서로붓들고 반가워하는광경은한국의장면을일우웟스며그가몽매에 그리든 고향산천의 땅을다시밟기는십팔년만이라한다

商業失敗하야 縊死로淸算
十餘尺나무에縊首

【大邱】 지난이십오일부터칠산동(漆山洞)뒤산송림속에서어떤남자가허리띄를풀어목을십여척되는나무가지에매고죽은것을 동리아희들의발견으로대구서에 알이여서원이급행하야사체를검시한후조사한결과그자살자는본적을 경성부숭이동(京城府崇二洞)에두고 대구부내서성정일정동에서 잡화상하든 최무삼(崔武三)으로 판명되엿는데 그는상업에실패하고차금(借金)곤난을못이겨죽은것이다

庫底面民粉料
前通明校金으로

【庫底】 고저사립통명보통학교(庫底私立通明普通學校)를면민이 유지하여나려오다가 재정난으로 강원도당국과 교섭하야 소화오년도에고저공립보통학교로될때 긔본재산금 륙천원을도당국에 적립키위하야 전동명보교긔본재산으로잇든답 륙천평만을 분필하야 원산식은(元山殖銀)에저당하고금이천이백오십원을 차입하엿스나 오히려삼천사백여원만 부족함으로 이라 통명보교당시의 부채사천 요원이잇슴으로 합 칠천원이 업어서는 도저히 공보교로승격식힐가망이업슴으로유지립도명한의리사 리한순(李漢淳)씨외 모대금업자에게서 차입하야 곳 공립보통학교를 되게하는 일방 구동명보교부채를 정리하고전긔 임시변통한금액 칠천여원은면민에게 부담식혀 충당케하엿는 데 삼개년이 지난금일까지수입이안됨으로 이를 장구키위하야 지난이십칠일 면유지이십여명이 동면 사무소에모혀 토의중 이천오백원의수지가문서상 불명하야 종전 보교당시교장 남대희씨에대하야 토의중 해결을보지못한채산회하엿다는데 면민들은 이를 부담치안켓다 함으로 책임자 여럿사람은 파산지경에달하엿다고한다

『네子息?』『내子息?』 爭奪戰쓰테放火
姦夫所生을本夫는己子로入籍 子息일흔姦夫의復讐

【光州】 간부(姦夫)인자긔와 관게되여나흔자식을 호적에는 본부의 자식으로 입적을식혓다 하야 자식을일흔 간부는수개월 동안을두고 본부와 수삼회를거듭하여 교섭과언쟁을 하엿스나 뜻대로되지못하고 분함을 참지못하야 본부의 집에다방화를한 사실이잇다 그는 제주도구좌면 월정리농업장봉환(濟州島舊左面月汀里農業張奉煥)(四三)으로 동리허생화(許生花)라는녀자가 본부윤양순(尹良順)과별거를하고잇슴으로 수삼차밀회를 함이 잉태가되여 거년이월륙일에 남아를출생하여 간부인 장봉환은 깃버하기를 마지아니하엿것다 한다 허생화는녀자의몸으로 부가잇슴도 불구하고 간부와 자식까지 낫케됨을세상에알가두려워하야 본부 윤양순과 협의를한후에 윤양순의 자식으로입적을식이엿다 그후 간부장봉환은 윤양순과 수삼차나회합하여 자긔의자식이 분명하니 자긔에게로 돌리라말하나 본부윤양순은 종시듯지아니 함으로 간부장봉환은 지난일월 삼십일에본부윤양순의 집에 방화를하야가옥전부가 소실이 되엿섯다 한다 이상사실이 최근에야 제주경찰에 탐지한바 되여 장봉환을 방화죄로인치하고방금취조중이라한다

名卿行商校長
폐쇄된보습과를복구코저 校長이名卿行商으로

【長淵】 황해도장연군대구면송천시(長淵郡大救面松川市)에잇는해서제일학교(海西第一學校)는 지금으로부터삼십칠년전에그곳에수교회에서창립한바이가진파란을 다격거가며 수백의아동을 교양하여 만흔인재를배출하엿으며 해서지방에 유일한교육긔관인바 근일에와서 교의 보습과를 폐연당국이나리지 학교당국자 러인가업다는 리유로써 폐 명함행상(名卿行商)을 더 낫다는데유지들의청원을비란다고한다

普校位置決定
寄附條件違約코 동민을속인것이라하야 面議와里長이陳情

【沙里院】 황해도수안군공포면(黃海道遂安郡公浦面)에는새로히 공립보통학교를 설립하기로되바 그면십일개리중 일곱리사람 륙백팔십여명의 련명으로황해도당국에 지난 이월이십일에 진정서를 제출하엿다는데 그내용은 당초긔성회를 조직하야 경비일부를 공포면민이부담하기로되여 긔부를 바들때에는학교긔지를마산리(馬山里)에다선정하엿노라고하면서긔부를모집할뿐아니라 마산리경섭(李京燮)씨에게학교긔지로마산리에 잇는 토지까지 긔부승락을하라고 수안군청원두명이 립회한후 학교부지까지 승락을 바다가지고갓든바 인가되기는 공포면하회리(下回里)에학교긔지를정하얏슴으로 공포면십일리중 칠개리사람륙백팔십여명과면협의원열명중 여덟명의 명의로도당국에진정하엿든데 만일에 본래긔부를바들때에 정하엿든 마산리에부지설정이안이된다고하면면민을속여 긔부금반환 청구를하는 동시에 공포면장에게는 사긔죄부모집죄로고소를 제기하며 따라서 면장불신임안을 군과도당국에제출할예정이라한다

洛東橋落成式은 來三月七日

【龜浦】 락동강교는총공비칠십만원으로 소화륙년팔월부터 긔공착수하야 공사가 순조로진행되여서 약일개월전에 준공되엿슴으로 삼월칠일에 축하경비일만원 예산으로써 성대한락성식을거행하리라한다

鴨綠江을隔하고 綿布密輸激增
경두、방총、이런속부절 日本女子도十餘名

【安東縣】 최근만주국의면포(綿布)수용이왕성함을딸아압록강을새에두고 이밀수자가 매일이삼십명혹은륙칠십명의 단체로각색각양의 교묘한 수단으로 밀수를하다가 세관리에게 발견되면 일매할수을면하야 쌍방에부상자를내이고잇다는데 지난이십삼일오후팔시경에는삼십명이나되여보이는밀수단을 세관리 찰서원이 발견 발포하야 밀수단조선인두명이 관통총상(貫通銃傷)을 밧고경전원에 입원하얏다하며 이십오일에는 밀수단이세관리를구타하야두명의부상자를 내이엿다는데 최근에는 일본인녀자가 배나 혹은하부에면포를감고밀수하는자가만허별서십수명을발견취유하얏다하는데세관리는생각치안튼 것에로밀수에고소(苦笑)하고 잇다한다

洛東橋上慘事
開橋式을압두고 『롤러ー』미테무참히치여 八歲少年이即死

【金海】 지난二十八日김해락동교(金海洛東橋)상에서는래월에 개교식을 압두고만권의준비를하는중 귀포면귀포리(龜浦面龜浦里) 양석만(梁碩萬)의아들친석(宇錫)(八歲)이가교상에서놀다가 이동(二輛)이나되는『롤러ー』에 치여죽엇는데 현장은 선혈이 림리하엿스며 어린애를죽게한인부는어데로인지도망해버렷는데경찰은엄탐중이며죽은아이는 이며독자라한다

兼二浦에僵屍

【兼二浦】 지난이십칠일오후열한시삼십분경에 겸니포 소학교동편도로에서 륙십여세되여보이는행려사망시톄를발견하고의사들을불러 시톄검안을 행하얏는데 사동엽한시경에 절명한 동사시로판명되엿는데 지난 이십일일 이내이십칠일까지 도영하십여도로작금년중처음보는치위라더라

淸道에農事懇談會

지난이십오일화양면사무소에서농사간담회가 개최되여 각동진흥조합장과 구장에 게우성호안긔준(禹際鎬、安琪濬)량씨의퇴비면작(堆肥棉作)에대한충분한설명이잇섯다한다

分財不應에含怨 實兄家宅에衝火
집판돈아니난홀랴고한다고 物慾에換心된아오의悖擧

【大田】 보령군 대천면 명천리(保寧郡大川面鳴川里)김병련(金秉璉)(三四)은 그동리 에사는 그의형 김병호(金秉浩)(三七)가 가옥(家屋)을 판다는 말을듯고 돈을 얼마간 난호어달나고 하엿스나 요구를 드러주지안는다고 시비를하다가 그날오전팔시경에 집을팔지 못하게 태워버린다 하고 그집뒤에잇는 쌋아어둔솔나무에 성냥으로 불을노아 형의집전채를 태워버린 패악한동생이잇다 그자는 그길로종적을감추어 경찰당국에서는 이래 엄탐중이던바 지난 삼칠일에우편소에서 그형에게오는 엽서(葉書)로 그자의 잇는곳을 발견하고 충북장호원역전 화데운송점에서 체포하여 목하류치취조중 이라한다

亞細亞劇團 同胞慰安劇
삼월일일부터이틀동안 滿洲新京에서開催

【新京】 일즉이본보에보도되엿든 당지에 체류하는아세아극단(亞細亞劇團)은그동안당지모일문신문사에 좌익극단(左翼劇團)이라는 명목아래 당시 관청으로 인하여 시국이시국이니만큼크게 물론을 일으켜만흔지장(支障)에서 헤매이든중 당국에서도 근일에 비로소사실무근임을량해하게되엿슴으로별서부터 준비하엿든재만동포 위안극(在滿同胞慰安劇)을당지조선인회와 동아일보 중앙일보 본보자동지철도구락부 (京城子東支鐵道俱樂部)후원하에 삼월일일 이틀간당지장춘좌에서상연하기로되엿는데 각본(脚本)은 아래와갓고 입장료금은청권(靑券)이십전 적권(赤券)이십전이라는데 프로는 다음과갓다

一、母性愛劇 커고개넘어서 一幕
一、社會劇 바 보 一幕
一、農村劇 불 월 二幕
一、喜 劇 네罪가안이다

金浦에人口減少

【金浦】 김포군내에작년십이월말현재인구 총계를보면 구천오백팔호에 인구가오만삼천팔백 구십이인인데 이를 소화륙년 십이월말현재 총인구오만사천팔백이십이인에비하면 이백구십이인이감소된모양이라 한다

德川

평남개천덕천간(平南价川德川間)삽등 도로사이에는 일일령(一日嶺)이라는 해발삼천척늠히로 조석리수로 안팍이칠십리되는 령에는눈이 싸인까닭으로 정긔자동차가 하로두번식왕복하든중 개천편(价川便)에서는 제설(除雪)을하지 안어 위험함으로승차를못하야일반의불편이 크다고한다

평남덕천일대에는 온삼동 안오든눈이 우수를지난 근경삼일을련하야 눈이 일척가량이나내렷는데 일긔는 령하이십칠도의치위로 그후불순에 따라류행감긔가만연되엿다 한다

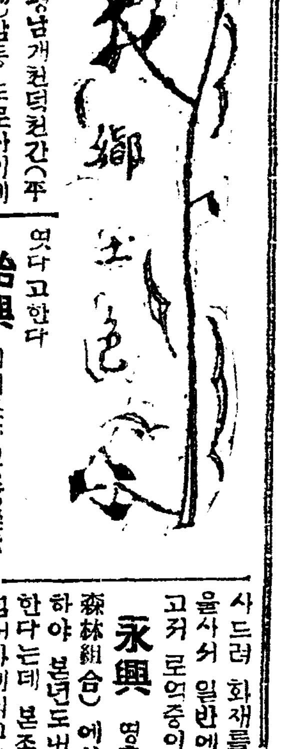

安城

금년 일월중에 안성군보개면 동신리일백이번지 최청오(崔成五)(三一)와동리김영필(金泳弼)(四一)은 천 검긴

始興

시외로량진(鷺梁津)일대는 구정초이래로 도박이심하야 여러가지폐단이 만흔차려 심지어소년도박까지 성행하게되여 당지경찰은 이를방지코자 고심하든중 그간두차도박군을 체포하게되엿섯는데 지난이십칠일에는 본동리김응수(金應洙)집에초상난것을 긔회삼아대낫에 매판십오전내기 투전을하다가 경찰에들킨바되여 총일곱명이 붓들리엇다

江景

익산군 룡안면 중신리(益山郡龍安面中新里)에서는 동리유지들의 조력으로 대정륙년부터 칠년동안 무산아동의교육과여러가지사회교풍(矯風)에 공헌이만흔중 금년이월십구일의 총회결과 사드러 화재를방비하고 종(鐘)을사서 일반에게 시간관렴을주고저 로력중이라한다

永興

영흥삼림조합(永興森林組合)에서는 도의방침에의하야 본년도부터 본조합을해산한다는데 본조합비로 도지방비로 넘어가게되고또현직감수(監守)에게는 오는삼월일일자격 시험을본군내에서 실시하야 자격적을보아다 소는실직이잇스리라고한다

江華

강화군길상면온수리(江華郡吉祥面溫水里)전등사(傳燈寺)의주지리보인(主持李普仁)씨는소화오년이월취임이래 공헌이만흔바 지난이십삼일 후임주지를 선거한결과 투표의 절대다점으로 방금 강화보문사(江華郡三山面普門寺)의주지인 배순봉(裵順奉)씨가겸무로당선되엿다

熊川

중현재사업에 종사하는남녀가 백여명에 달한다하며 또각리에 저포(苧布)짜는긔구를사서무료배부하고 저포장려에도 대활동중이라한다

×

熊川 얼마전부터 서천군서면(舒川郡西面)에서색의를 장려하야오든중 요지음은색복을 입지아니하고는 면사무소에출입을 금하엿다한다

×

熊川공립보통학교(熊川公立普通學校)에서는 금년부터 전교생에게일제히고무신을폐지하고 집신을신고 등교토록하엿스니 작금에이르러 근삼백명이나되는 아동이거의 집신을신게되엿다한다

×

충남보령군웅천공립보통학교(忠南保寧郡熊川公立普通學校)에서는 저금장려의목적으로 매인당매일식 미중에서한숫가락식 절미저금을 작년십일월중순부터 개시하엿는데 지금까지 저축된쌀이 벌서삼 이나된다고한다

龜浦

경남 김해군 대저면(金海郡大渚面)수리조합에서는

光安

금번삼월을지내 공하라라한다

×

전남보성군벌교포선창(筏橋浦船艙揚場)이 야 면당국에서 고려중도지방비 매축관계로 불편이 막심하게되 내자문제(諮問題)이든평의원 이만긔해임이되는동시에새규정 에의하야도의원들을선거하게됨 으로전라남도경찰부에서는선거 규정을인쇄하야각 군도(各郡島)에배부하엿다한다

寶城

지난 간 벌교구락부에서 벌교공립보통학교학부형회(學父兄會)가잇섯는데 송명보통학교(松明普通學校)와 심상소학교(尋常小學校)에서출품이 잇서 성황을이루엇다

酩醉하야 凍死

【江界】 지난십삼일밤강계군공서면고당동추교참(江界郡公西面古堂洞楸橋站)에는얼어죽은시체가잇섯는데 그는 종서면황청동신포참(從西面黃淸洞新浦站)사는김정우(假名)로 지난이십삼일 강계읍에모밀(蕎麥)을실어다두고집으로돌아가든길에 동무를 맛나술을만히먹고동사한것인바 그이튼날 이십사일오후사시경에야가족들이발견하엿다한다

被疑者六名被釋
太平洋勞組事件 홍남서에서신병으로석방

【興南】 홍남경찰서에서는작년오월일일『메ー데ー』에예비검속을하다가 의외로 공산당조직의 단서를어더 관계자 전부를일망에 검거하엿다함은 임이보도하엿거니와 이공산당사건과 자매(姉妹)의관계로되여잇는태평양로동조합관계로현재홍남서에잇는피의자(被疑者)중에송성관(宋成寬)장덕호(張德鎬)리수형(李秀亨)천긔준(千基俊)송촌(松村)박용숙(朴龍淑)등은신병으로석방되엿다한다

黃海道議開會
廿五日記念館에서

【海州】 제십사회황해도평의회는긔보와가티 이십오일오전 열시도청긔념관(記念館)에서개최되엿는데 출석의원 이십삼인으로 보고가잇섯스며 ▲자문(諮問)제일호 소화 칠년도황해도지방비세입세출 추가예산과 제시(提示)제일호부터 제삼호까지를 통과식히고 다음약간의결의와 질문이 잇슨후폐회하엿다

榮山浦日本人 强盜追跡逮捕

【光州】 지난이십륙일오후십일시경 전남라주군 영산면진보리하촌청일랑(羅州郡榮山面津保里下村淸一郎)(農業)은 강도에게얼굴에 다박상을 당하는동시에 외인손님에를니엇다는데 그내용을 듯건데 긔어시일과장소에서 하촌이가 잠이드럿슴에 예방문을 여는소리가 잇슴으로 누구냐고 소래를하고 방문을열고밧갓을 보려할즈음에 문밧게 서잇든 라주읍북문정남치(羅州邑北門町南致) 하촌의얼굴을 이삼회나 구타하고도주함으로 하촌은 추적하야 라주서에인치하고 방금취조중인바 이자는강도의 목적으로 그집에침입하얏든것이라고한다

慶南道議 開會

【釜山】 칠백삼십만원의래년도예산안을 심의하라는 자문긔관(諮問機關)으로서최후의제십륙회 경남도평의회는 작이십칠일오전십시사십분부터 도청제일회의실에서 개최되엿는데 출석의원은 이십륙명 결석칠명으로서도변지사(渡邊知事)의연술이잇슨후 다음의이개자문안의 제일독회와 제이독회를 이의업시 종료하고 오후한시에 폐회하엿다

第一號諮問案 昭和八年度慶南道地方費歲入歲出豫算追加의件
第二號諮問案 土木繼續費中各路橋梁改良工事費起債條件變更의件

靑里驛附近서 自動車顚覆

【善山】 지난이십일일오후일시 경북선청리역전(慶北線靑里驛前)부근에서 김천도립병원(金泉道立病院)전용자동차경북제일륙호(慶北第一六號)를운전수고광련(運轉手高光璉)(二三)이 운전하여가지고 김천으로도라오든길에서 전복되엿다는데 그는 그날오후 상주방면(尙州方面)에왕진갓다가 의사두사람과 간호부 한사람을 태워가지고 도라오든길에 불행히도 그와갓치 자동차는 전복되엿스나 승객은중경상을 내엿슴으로 이고차체(車體)는만히 파손되엿다한다

文書僞造의 詐欺漢被逮

【光州】 지난이십칠일광주경찰서에서는문서위조(文書及印章僞造)의 죄명을가진 두명의사긔한을취조한사실이잇다 그의내용을듯건대 지난 이월중순경광주군서창면마륵리채동열(光州郡西倉面馬勒里蔡東烈)동군지한면홍림리최석용(同郡池漢面洪林里崔錫用)두명은 광주군동곡면류계리김영춘(東谷面柳溪里金榮春)의 토지칠십여두락(時價五千圓)을위당하려고 소유자의인장과 서류능속을위조하야 돈을어드려고 도라다니다가 경찰에 탐지한바되여 그들두명은체포되얏다고한다

尹昇鳳氏特志 基地를夜學에寄附

【東萊西面】 당감리(堂甘里)에사는윤승봉(尹昇鳳)씨는동리아동들의 글배우는 야학교사가 리유지(里有地)에잇섯든관계로 관리권(管理權)을 맛타잇는서면사무소에서 작년세하에 공매하게되매 평과합게 경락하야 이것을동리야학에 제공하엿다는 근래에도 드믄미담이라고한다

大邱金地主 小作權剝奪
백여명농민이생계를일허 金海의小作人受難

【金海】 경남김해군는작년의 한재로인하야 이양(移秧)도 못한지방이 만하 농민의 생활문제가 말이못되어 일반지주가다주의를하고 잇는이때 동군에서추수약칠백석거리의토지를가진경북대구김태원(大邱金台源)씨는소작인 약백여명중 칠할의소작권을 취소하고또그남어지에 대하야도 반분이상을 취소하얏슴으로 일시에생계를일흔소작인들은방금흠의하고잇는바일반의비란이만타 한다

甑山에大火

【平壤】 강서군증산면리안리(江西郡甑山面利安里)백명옥(白明玉)의집에서 이십사일오후십일시이십분에 발화하여 동인의집과 리접한집 사호팔동을 전소하고 익일오전 이시이십분 진화하엿다 손해는 팔백이십일원오십전 원인은돈사(豚舍)에서발화하엿다한다

靑年一名檢擧 釜山으로押送

【大邱】 대구경찰서고등계에서는 서원이 달성군 가창면(達城郡嘉昌面)에잇는가 금광에 출장하야 본적을 포항(浦項)에 두고잇는 일본대학(日本大學)출신인최 을검거하야 대강의취조를맛치고 지난이십칠일 오후륙시삼십분 대구발차로 부산에 압송하엿다한다

寶城煙草消費 一人當一圓餘

【寶城】 전남보성에서작년일년동안 연긔로업새인 담배갑이 십륙만 이천오백 륙십구원인바 인구비례는 일인에 일원이전사리에해당한다고한다

增築은하여도 收容力은太不足
西面普校에서

【東萊西面】 일만삼천여의인구를가진 서면으로서 한곳밧게업는 경남동래군서면공립보통학교에서 종래로 하야오든단급(單級)제를 금년부터 복급(複級)제를만들양으로 교사까지 증축하야 금년 가수속을 취하고잇다는데 금번에 그십분지일인 일백이십명에 불파할것이라하니 다른방식의교육시설이 업는이상에 남어지약 천이백수십여명은취학치못할형편이라고한다

男工四十餘名도 同情罷業을斷行
栗田工場罷業續報
경찰출동주모자검거협의

【東萊西面】 지난십오일이후 삼일간이 지내도록 녀공측은일 명도 출근치아니함으로 취업하 고잇든 남공사십여명도 부득이 휴업케되엿는데 이에 항쟁하든 전공장주는 부산서고등계에 구 원하야 형사두명과 서면주재소 좌등(佐藤)부장합사인이지난이 십칠일 오후네시경 공장사무소 에서 명과한녀공측수모자 검거 에대하야 구수밀의한바가 잇섯 다한다

船橋里送水等 平壤土木事業
금년에시행될신규사업 豫算査定을完了

【平壤】 평양부토목과에서는 작년도사업에 대한 사정을맛 추웟는데 중요한 사업을들어보 면다음과갓다한다

一、계삼키도시계획중의시구개 정사업은 오만륙천원을 투입 하여 중화교엽헤서 형무소압 까지의 진남포선도로 공사로 연장사백십이미돌(米突)폭십 오미돌의도로이다

二、총독부보조에의하는하수도 (下水道)공사는 황금정(黃金町) 팔천대정(八千代町)량면 을위시하여 권시십일개소에 사만사천원을투입하여 시공한 다

三、수도확장계획(水道擴張計劃)은십육만원을투입하여송 수관(送水管)사백미리돌륙 백미리돌로확장하는외에 선교 리에송수공사(送水工事)를행 하기로되엿다

問題만튼內湖에도 漁船이寄港
兩水産會社의合併으로 四千住民愁眉僅開

【興南】 함남에잇서서 내호(內湖)라면어항으로굴지하는곳으 로수년전까지도 어살봄보 주민 의생활을 안돈하다가 작년에이 르러 함남도텅으로 해산물육양 지(海産物陸揚地)를서호로지정 되자 내호에는 일체의어선도긔 항할수업는 관계로 주민사천여 명은생도가 끈어저 관계당국에 수십차나 도령철회운동을 한결 과도에서도 주민의형편을 돌보 아결국 도령시행을 중지하엿다 그리하야 어선은 고향하나해산 물취급한지 불과월여에 문을닷 치게되여오든 어선은 다시서호 로몰리매 내호사천주민은 또다 시령패를 당하게되엿는데 서호 에잇는 수산주식회사에서 내호 수산상회를 매수하야 지난이십 칠일부터 어선을 취급케되야내 호사천주민은거의수미를펴게되 엿다한다

塵芥物이爆發 衛生人夫負傷

【義城】 경북의성면위생인부 김수천(金水成)은지난이십칠일 오전일시반출되여서 읍내 각처 에잇는 쓰레기통을 소제하야구 루마에 실고당지 시장어례편에 잇는 진개투기장에가서 쓰레기 를버려버릴때에 별안간 언제엇 더케온 무슨독약인지 그만곡괄 이되여서 권괴인부에 부닷쳐김 히약닌촌가량의 구멍을내인 부 상을낭하야 죽시그곳 공의가잇 는동화의원에가서 치료한 결과 그다지 중치는안라하며 대체그 가치쓰레기속에서 폭발된 그속 약의원인을알수업다고한다

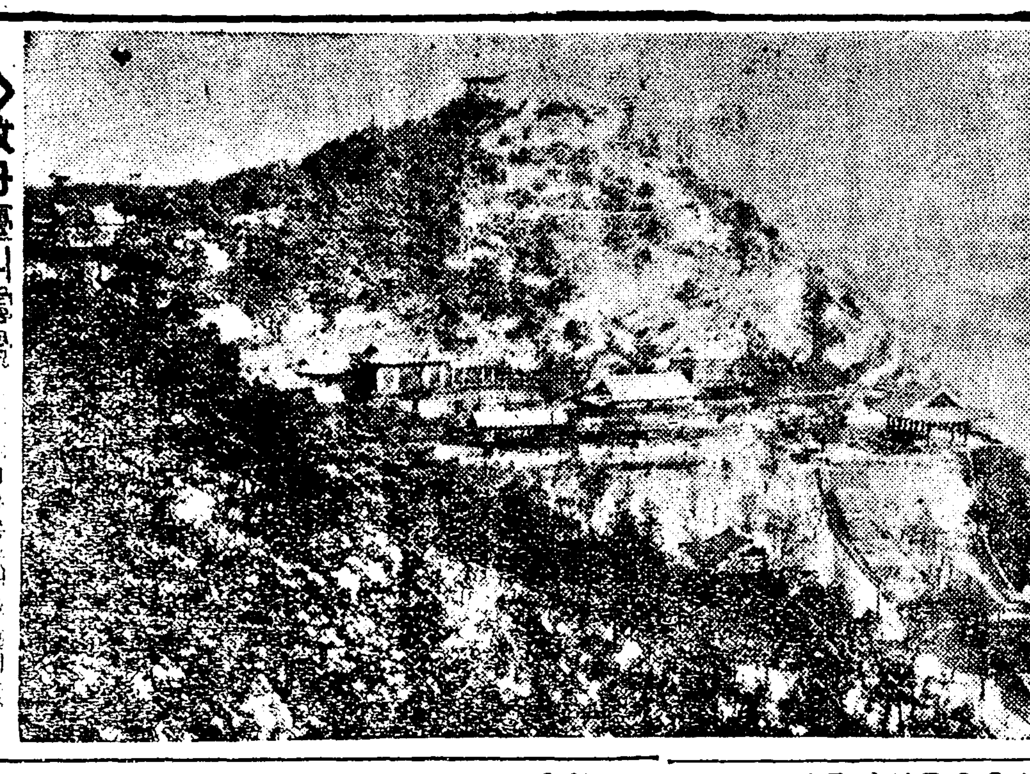

◇牧丹臺의雪景 二十日아츰부터 平壤에는 아닌白雪이어즈럽게날니 어이든날아츰까지에 積雪三寸이라 는記錄을내엿다 白雪에 차힌牧丹峯一境의 銀世界는紅綠이 開始하든春景보다도못하지안은 奇景을이루엇스며 이로부터 歸留되는一望無際의 沿江雪野는사람의胸襟을爽快케한다

痘瘡豫防運動
道令으로 種痘施行

【大邱】 천선각시에명렬한세 력으로권파되는 천연두가 대구 부에침입하야 작이십칠일 대구 본정(本町)부야상점원(宇野商店員) 증천광길(增田廣吉)(三二) 이가발진(發疹)과동시에생명 원(回生病院)에수용되엿다는데 대구부와 경찰서에서는 크게염 려하야 삼월일일부터 검병호구 구조사(檢病戶口調査)를하는동 시에 도령(道令)으로 십일반부 민에게일제히종두를시행하리라 한다

江原道庫底의 臨時種痘

【庫底】 통천군순령면(通川郡順嶺面)에 천연두가만연되여 임의판명된환자만사오명에달하 엿고계속 발생될 우려가잇서 이 를예방키위하야 삼월일일 부터 약일주일간 당지고저수재소(庫底在所)와순령면사무실(順嶺面事務室)에서림시종두를실 시한다는바 종두안된 사람에게 는처벌까지 하리라한즉 누구를 물론하고 천부종두를 하라고한 다

兩醫院에서 痘苗準備

【義城】 경북의성군에서는 천선적으로 류행하는 천연두병균 을막어키위하야 읍내 의성의원(義城醫院)동화의원(東華醫院) 등량병원에서 위선약 팔백명분 의두묘(痘苗)를준비하여서지난 이십륙일부터 일제히 일반주민 들에게종두를 실시한다하며 군 내각촌면으로도머개실시중이라 한다

種痘令違反 科料로十圓

【開城】 천선적으로만연하고 잇는천연두의 창궐을 방지하기 위하야개성경찰서에서는호별방 문을하면서 종두시행 여부를조 사하든중 지난이십오일개성 동 본정삼십구번지김창순(金昌俊)(假名)이라는 사람의 집을조사 를하며 그조사를 기피(忌避)하며 경관에게 반항적 태도를보혀조 사를철벗지아니함으로경찰은인 치하고취조후 종두시행령 위반 으로과료십원에처하엿다한다

仁川府內의 癩救濟寄金
삼천여원송달

【仁川】 인천경찰서에서취급 하여오든라병(癩病)환자기부금 은지난 이십칠일까지 삼천칠십 원십천에 달하엿는데 지난이십 팔일에 그전액을 총독부에송달 하엿다하며 그후에도 이십수의 자발적기부가잇섯다한다

賭博團을 嚴重取締

【開城】 개성에는구력정초를 당하면서 대소도박단이 성행하 야 류치장은도박범으로 만원을 이루울지경이라 한은 이미보노 한바잇거니와 지난이십일밤 서 본정 이이이번지 조모(趙某)의 방에서 서본정이이이번지 민보(閔某)와 그외삼인이 일단이되 여도박을 하고잇는중 경관에게 발각되여 경찰서에 인치되야엄 중한취조를바든후 각각벌금 백원 식과 징역팔개월을 언도하엿는데 도박단에대하야는 더욱엄중한 처분을할방침이라한다

平壤各學校에 卒業生二千餘
◇전문학교에만륙십팔명 中學校에六百六十名

【平壤】 삼월에드러오게되자 평양부내 각전문 중등초등각학 교에서는 졸업식이거행 되게되 야수만흔졸업생을 배출 하게되 다 두개의전문(專門)주개 외 남녀 중등(中等)십삼개의 초등(初等)학교합계이십사개교에서 배출하는 졸업생총수는 이천오 십삼명의 다수에달하며 혹은상 급학교로 혹은가정으로 혹은사 회각방면에 향하야허터저 나아 가게되얏다

세별적으로 조사해본다면 전 문졸업생총선별명남자중능졸업 생사백칠십이명 동녀자 일백팔 십일명 합계륙백륙십명이오 초 등정도졸업생 일천삼백 이십육 명이다

공립 상업(公商)과 긔림보교(箕林普校)는금년에졸업생을내 지못한다한다 각학교에졸업생수 졸업식 일 할졸업식장을소개하면 다음과갓 다한다

各校卒業式日割

▲平壤各專門 中等 小學의卒業生數 日割 式場

─專 門 之 部─

▲崇實專門(文科) 一九名 三月八日午前十時半 於同校大講堂

▲醫學講習 四九名 時日未定 於同校大講堂

─中 學 之 部─

▲崇實學校 八四名 三月七日午前十時半 於同校大講堂

▲崇仁商業 二四名 三月四日午前十時半 於倉洞敎會

▲光成高普 九四名 三月七日午前十時 同校大講堂

▲公立高普 八四名 三月七日午前十時 於同校講堂

▲公立農業 三六名 三月八日午前十時 於講堂

▲官立師範 一四五名 三月二十日午前十時 於同校

▲崇義女學校 本科十八名 師範科七名 三月十四日午前十時半 於西門外禮拜堂

▲正義女高 五九名 三月十七日午前十時 於講堂

▲公立女高 八四名 三月十八日午前十時 於同校講堂

─小 學 之 部─

▲崇德普通 五六名 三月十八日午前十時半 於章台峴禮拜堂

▲崇賢女普 四六名 三月二十日午後一時 於西門外禮拜堂

▲正進女普 五〇名 三月二十日午前十一時 於南山峴禮拜堂

▲[illegible] 一〇六名 三月二十二日午前十一時 於南山峴禮拜堂

▲[illegible]普通 一六四名 三月二十日午前十時 於同校講堂

▲鍾路公普 一八二名 三月十四日午前十時 於同校講堂

▲明倫女普 一三一名 三月十七日午前十時 於同校講堂

▲[illegible]公普 五二名 三月十七日午後一時 於同校講堂

▲上需公普 高等科二五名 本科一八〇名 三月二十日午前十時 於同校講堂

▲工業實習 一七名 三月二十日午後二時 於講堂

▲敬臨公普 男子五九名 女子五四名 三月十八日午後一時 於同校講堂

▲南山女普 一〇九名 三月十五日午前十時 於同校講堂

▲若松公普 一四五名 三月十六日午前十時 於同校講堂

◇競馬大會

【安東縣】설립 이후만오주년을 마지한 안동경 마구락부에서는금년에오주년긔 념으로이만원육권부경마대회를 림시경마 이외에개최 하려고목 하착착 준비중이라는데 금년신 마구입은 약오십두로 예정되여 삼월하순에는 도착 하리라는바 금년도 경마개최일은 대개다음 과가티예정되여잇다한다

▲春季競馬 四月二十九日 三十日 五月一日 六日 七日 八日(六日間)

▲春季臨時競馬 六月二十四日 廿五日 二十六日 七月一日 二日 三日(六日間)

▲五週年紀念競馬 七月二十九日 三十日 卅一日 八月五日 六日 七日(六日間)

▲秋季競馬 九月二日 三日 四日 九日 十日 十一日(六日間)

▲秋季臨時競馬 十月七日 八日 十四日 十五日 十六日 十七日(六日間)

聲樂界의名星인 鄭薰謨女史獨唱會
십일일밤평양금천대좌에서
本社平壤支局主催

【平壤】 천재의성악가! 『쏘프라노』의명수! 일즉이평양숭 현녀학교(崇賢女校)와평양녀자 고등보통학교(平壤女子高普校) 를맛친후 동경제국음악학교(東京帝國音樂學校) 성악과 (聲樂科)를우등으로 졸업하자그천재 적기술과 강량는 천동경성악계 를풍미하게되여 즉시 모교에서 강사로고빙을 밧게 되엿든평양 이나은 정훈모(鄭薰謨)녀사의 독창회를 본사평양지국주최(本社平壤支局主催)로 정훈모녀사 의고향인평양에서개최하기로되 얏다 회일은 삼월십일일 오후일곱 시삼십분 회장(會場)은 평양수 정(壽町)금천대좌(金千代座)로 결정되엿는데 오래동안 듯지못 햇든정훈모녀사의 우렁찬멜로 듸를듯을수잇게되야 발서부터 인긔는비상히 집중 되야잇다 【푸로그람】반주자(伴奏者)등 은추후발표하기로되얏다

第六期 市民保健體操講習會

時日 三月六日부터十一日까지六日間 (每日午前七時부터八時까지一時間)

場所 鍾路中央基督敎靑年會運動室

申請 五日까지鍾路YMCA體育部로

定員 一百名 (無料로一般男女參加歡迎)

敎材 丁抹基本體操

講師 張權 (中央基督敎靑年會主任幹事) 金明德 (中央基督敎靑年會學校敎員)

主催 中央基督敎靑年會 後援 朝鮮日報社

丁抹힐터부랜드氏招請 體操講習會開催
中央基督敎靑年會主催
二十四日부터三十日까지

保健體操熱이 날마다膨脹하야감에 빗추어中央基督敎靑年會에서는 丁抹體操의創始者닐스•부크氏의直弟子로 目下東京玉川學園의招聘을밧어 在職中인『파울•힐드부랜드』氏를 招請하야 下記要項과가티 닐스•부크體操講習會를開催할터이라한다

【닐스•부크體操講習會要項】

主旨 닐스•부크體操의 眞髓를紹介하야 朝鮮의學校體育及社會體育의振作에貢코저함

會期 一九三三年三月二十四日(金)부터三十日(木)까지六日間(日曜休講) 每日午後七時半부터九時半까지

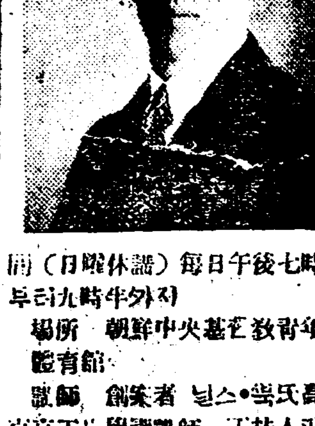

場所 朝鮮中央基督敎靑年會體育館

講師 創始者 닐스•부크氏高弟 東京玉川學園講師 丁抹人파울힐드부랜드先生

講習科目 닐스•부크體操의 理論及實際

受講者의資格 男女學校職員及社會體育指導者

受講料 五拾錢

申請期限 三月二十三日까지

定員 八十名

受講者의特典 丁抹體育에關한講演會及映畵會에入場할수잇슴

申請者의注意 輕快한體操用服裝과 고무底運動靴를準備할일

春期럭비•리그

京電50 養正0

京電對養正戰은 二月二十八日午後四時京城運動場에서 李鍾璘主審下에開戰한바 그라운드가解雪로泥濘이甚하야 戰亂中에서 京電은五十對零(前半30—0後半20—0)으로大勝하다

鐵道53 京商0

鐵道對京商戰은 二月二十八日午後四時四十分 龍山球場에서 前田主審下에京商先蹴으로開戰하야鐵道는五十三對零(前半18—0後半35—0)의記錄으로大勝하다

京城뽁싱俱樂部 講習開始
아마추어部도設置

金東俊君外의努力으로 市內明治町二丁目七十八番地에設立한京城뽁싱俱樂部는지난달二十八日許可되얏슴으로今一日午後三時부터講習을開始하기로하얏다

그리고 아마추어部를併設하야一般에게拳鬪技를普及시키리라한다

平壤崇專卒業生 送別籠球戰
三日下午七時半에

【平壤】 平壤崇實專門學校에서는卒業生을餞別하는意味下에서三日(金曜日)午後七時三十分부터同校體育館에서 送別籠球戰을決行하기로되엿다는데對抗軍은在業生對文學科軍 卒業生對農業科軍이라한다 入場料는無料이나定刻에開始할터임으로觀衆은定刻前에集合해야入場할수잇겟다한다

라듸오 三月二日順序

三月二日(木曜日)

午前 七時三〇分 『라듸오』體操(A)

一〇時三〇分 氣象通報

一〇時四五分 料理獻立法 用品市勢 京城府廳水産市場通報

正午 時報 뉴ー스

午後 零時三〇分 浪花節

一時一〇分 家庭講座 物價의變動과家庭婦人의心得(一) 宋今旋

二時一五分 家庭講座 春의盆栽(二) 白井武盛

四時〇分 뉴ー스 公示事項

五時四五分 職業紹介事項 常

六時〇分 童話劇(A) 人形師의夢 東京放送童話劇協會

六時二〇分 兒童新聞(A)

六時二五分 라듸오學校 京城師範附屬小學校訓導

七時〇分 뉴ー스 公示事項 鄭乾一 翌日順序發表

七時三〇分 講演(A) 東京帝大敎授 文學博士 亞細亞聯盟의結成과世界의平和 村川堅固

八時〇分 常磐津(A)

八時三〇分 落語(A)

九時〇分 獨唱과피아노(A) 獨唱 伊藤敦子 피아노獨奏及伴奏

一、獨唱 잠 수、단

(가) 라 별

(나) 집시의녀자를구하는女은누구

二、피아노獨奏

三、獨唱

九時三〇分 時報(A) 滿洲에서

繼續 氣象通報 連續唱劇調(一) 春香傳中 曹學珍 鼓手 韓成俊

家庭講座 (午後一時〇分) 宋今旋

一、家庭婦人도經濟界趨勢에關心이必要

二、物價高騰의原因 物品의品上 生產費高價 需給關係 圓價의變動

三、엔겔의法則 食費에對한割合 被服費 住居費 文化生活費

四、物價變動의影響

五、婦人共同購買組合의必要와其利用

一日夜間順序

午後六時〇分 入事(A)日本少年少女代表

六時一〇分 入事(新京에서放送) 滿洲國少年少女代表

六時二〇分 兒童新聞(A)

六時二五分 記念講演(新京에서) 滿洲國國務總理 鄭孝胥 閔歡合唱(吹奏樂伴奏)

七時〇分 뉴ー스 公示事項 翌日順序發表

七時三〇分 講演(A) 駐日滿洲代表公署에서 滿洲國代表 鮑觀澄 通譯秘書 孫湛新 陸軍中將 本庄繁 外務大臣 伯爵 內田康哉

八時三〇分 라듸오드라마(A)

九時〇分 明淸樂(B) 平井通山社中

九時三〇分 時報(A) 氣象通報

九時四五分 男女唱 歌曲 男唱 河圭一 女唱 徐珊瑚珠 玄琴 金潤植 揚琴 金相淳 大琴 金奇山 杖鼓 金一宇

天氣豫報
晴一時曇

고기압은 만주로부터 조선에 지고임본방면의 고기압은낫나 또 천진(天津)부근에는약한저기압 이잇서 남조선은 흐리고기리는 천기가조흐며 기온은 어케아즐 보다오도가량 나려가나 명일은대 체로천기가조타

昨日氣溫 最高 四度五分 最低 零下三度 今日正午 零下〇度六

林巨正傳 (74)
洪命憙 作 / 安碩柱 畫

곽오주 二의二

이른날새벽에 산양人군복색 한 젊은사람네사람이 갈범을 서 두석산편으로 나려오는데 황을 달에걸고 전동을 억개 에언메이고 아페오는 사람은 강가의매무요 허리에 환도를 차고 손에 창을가지고 중간 에오는사람은 강가요 뒤에오 는두사람은 강가외손돌이니창 을안돌엇섯다 네사람이 금교 역말 못미처서 큰길을건너소 로로나려오다가 두석산뒤골을 아동저날가지속에 들어섯뻐해 는 발서 한낫이 다되엿섯다 이때 오가의집에서는 오가 의마누라가 몸살로알어서 안 방에 누어잇고 오가와유복이 는 안방에잇다가 마침 오주 가 들어와서 아래人방으로들 나려가고 유복이의안해는 부 리는계집아히를 다리고 마루 에서 술을 걸르고잇섯다 한 눈파는버릇이 잇는계집아히가 술걸르는 시중을 들다가훌쩍 엉작놀라며 『아이구저긔사람좀보세요』 하고 마루에서 마주보이는

산우를 가르치니 유복이나와 해가 손에 쳐들쥐인채 계집 아히 손가락가는곳을 바라보 니 과연 산우에 사람이셋는 데 하나도아니요 여럿이다치 를 내던지다시피노코 날어서 서발에 신을신며말며 아래人 마으로 또차나려와서 사람들 이압산우에 나섯다고 말하얏 다오가는유복이의 안해를보고 『사람이야』 하고먼저 널어나 나오고유 복이는오주를향하야 『잠간혼자안저잇거라』 하고 그뒤를 따라나왓다 『사람이 셋이지』 『셋갓지안소 녯인가보오』 『손에 무엇들을 든사람이 셋아니야』 『산양人군들인가보오』 『요즈막 송도군관이 자주나 오더니 냄새를 맛구 밟어 들어온걸서』 『수상하오』 『큰일낫네』 『엇더케할꼬』 『도망질치지 별수잇나』 오가와 유복이가 마루에서 서로수작하며 바라보는중 에 산우에잇는사람들이 아래 로나려섯니 『저것보게 이리나려오네 참 말 녯일세 녯인이로군』 『압선놈은 활가젓소』 『이번오는것들은 또자바버리든 지 죽여버리든지하구 서서 히 도망질할준비를 차렷스 면 조켓는데 우리들이될쑤 잇슬까』 『오주더러 집에좀잇스라구하 구 우리들이 나갑시다』 『이사람아 어듸를 나가잔말 인가 활가진놈꺼지잇는데나 갓다간 봉변하네 대문닷구 집안에 들어안저서 막어볼 도리를 생각하세』 『그럼 오주는보냅시다』 『자비맙니다 두루하게』 유복이는 아레처으로 나려 가고 오가는 안방에 들어와 보니 알어누엇든사람이 어느 틈에 닐어나고 수양딸과 계 집아히가 그여페 무러안젓는 데 세얼꼴이 다가티 새파랏 케질리엇다 『미리 질겁들내지말구 정신 차려 범에게 물려가두 정 신을 차려야 살쑤가잇는법 이야』 오가가 무지람하듯 큰소리 로말하니 『엇더케하기로 작정햇소』 오가의마누라가 입안人소리 로 말흐를으며 짓는오가를치 어다보앗다

서』 『방안에들 가만이 들어안젓 요』 『가만이안젓다가 죽으란말이 요』 『방안에잇는사람은 사나 밧게잇는사람이 죽으면』 『그러니 한께들 얼른 도망 하든게 조치안소』 『지금 도망하다가는 멀리도 망두못하구 화살마저 석구 러지네』 『그러면 엇더케해야 좃소』 『가만이 방안에들 들어안젓 서 잔소리말구』 오가가 벽장에서 칼을꺼내 가지고 나가랴고할때 유복이 가 방문을열엇다 『오주 갓나』 『아니간다오』 『왜』 『이런일이 잇는줄알면 일부 러라두 올터인데 가는게다 무어냐구 머리를 내흔들구 내가거더러가란다구 곳시비 를할라구하는구려』 『오주꺼지잇스면 되엇네 비 놈들은 당할수잇겟지』 『당해내기두 말하면 나혼자 두 거정업소』 『만사가 든든한것이 조차』 오가는 다시식구들을 돌아 보며 『볏갓는 바다볼것두 업거』 하고 말을닐르고 유복이와 가치나와서

本店 京城府南大門通一丁目 (電話光化門 振替口座京城二〇五番)
株式會社 漢城銀行
取締役會長 白完爀
專務取締役 堤永市
支店及出張所 京城南大門、同東大門、同西大門、同本町、永原、鎭川、大田、永同、大邱、釜山、開城、延安、平壤、平壤大和町

쏘수실 푼사실 재봉실 채단실
생실제조
京城仁寺洞七六 振替京城一四八三
首陽店

京城保育學校生徒募集 (市內積善洞一八八)
人員四十名
願書提出期限三月末 試驗四月一日

印材 諸印章附屬品 一手都賣商
京城府黃金町二丁目八
中島印材店
電話本局三四四三番 振替京城一五二〇五番

一、弊店物品은極上等絹綿製임으로永久히使用합니다
二、新品잉어낙시줄(해표)갑싸게들입니다
새그물
鳥捕網 極上 長三間 幅六尺 三圓 / 長五間 幅六尺 五圓 / 特價品 (幅六尺長三間半) 一圓二十錢
漁具卸商 京城明治町一丁目派出所前
秋岡商會
電話本局 四三九〇番 二二五六番 振替京城 定價表進呈

朝鮮名物 실고초 (松印 一斤 半斤)
內地와外地 進物에는第一
珍貴한 刻唐辛子
今村洋行
電話光化門九九番 振替京城二〇〇二番

皮膚科花柳病科 醫學博士 吳元錫
京城安國洞네거리 電車停留場前
藥劑 金泰允
電話光化門二一三一

三月一日晝間封切 每日晝夜二回興行
◇파라마운트特作全發聲日本版 絕世의二大名畵公開
쪼셉폰스탄빡監督 마르레네•데트릿히主演
부론드•뷔너스 全十卷
問題의名作입니다 絕大한母性愛를보혀준눈물의悲曲입니다 男便을爲하야犧牲이되엇것만 誤解를바다 버림을밧은가여운 어머니는 자식만은 빼앗기지안흐려고 산넘고물건너 방랑의몸이되니 가여운어머니의 참상한다
◇파라마운트社超特作全發聲日本版
天空의新婦 全十卷
리차ㅣ드•아ㅣ렌氏 主演
空中冒險은映畵가생긴以來처음일것입니다 大冒險航空映畵
次週부터 고기리 그리운 ◇파라마운트社全發聲 뉴ー스
高級常設 團成社

二月二十八日낫부터大公開
◇폭스社超特作全發聲日本版
데리시어스 全十一卷
監督 데빗드바틀러氏 主演 자넷트게이노어氏 찰스퐈렐氏
第七天國以來의名컴비ㅣ 天下를흔들大名篇
◇폭스社超特作全發聲日本版
怪探偵張氏 全九卷
監督 하밀톤마크퐤덴氏 主演 와너오란드氏
오란드得意境上의名演 完璧的大探偵奇奇怪怪의殺人事件
朝鮮劇場

(三月二日낫부터) 每日二回(晝一時 밤七時)始映
大衆料金 階上十五錢 階下十錢 均一
特選二大名畵上映週間
實寫 메추로유ー스 全卷 大메추로社特作品
悲戀 肉體의부르는소래 全十二卷 世界的名優 라몬나바로氏主演 메추로社特作品
喜活劇 서방님새된다 全十卷
第一劇場 電話光化門一七五五

非常時經濟對策
學界、實業界聯合座談會 （三）

인푸레實行과 消費大衆影響

▲金佛元 그러면國際의方向을 돌니어對內關係로二十二億이란 거大한赤字豫算이實施되는 날『인푸레』의本格化로消費大衆에게미치는影響이어떠할가요

▲洪性夏 赤字豫算은 日本뿐 아니오 露國을除하고는 世界가 다그러치오

▲劉銓 日本의普通時豫算은十五、六億이던것이 二十二億으로되엇는데 增加된 六、七億은軍事費가 二億滿洲에간것 이二億等으로『인푸레』라하야도 固定된돈이오입으로 돈넘니다 實은아정말『인푸레』는 一年後가아닐가합니다

▲朱耀翰 經濟封鎖는안된다드래도 非常時인點에서 讀者로서 알고저하는것은 物價關係이오 돈이흔하겟느냐 안켓느냐 또는흔케된다면언제부터 이겟느냐를 豫知하주십소

▲吳建泳 그것을알면 富者되게요『인푸레』는 實際影響보다도 그『소리』만가지고도財界에 刺戟을주어 遊金의換物運動이相當하다가 驚慌金融로數이冷却하얏고 潜在力가지도 업서진모양입니다 그럼으로 當分은 好景氣는바라가어려울고 할어物價高도 바랄수업습니다 國內品은도리어低落이 豫想되는터입니다

▲金洸鎬 나는反對입니다 『인푸레』景氣는人氣關係뿐이오 아즉實行期에入치안엇스니外요 四月에新年度豫算이實行되고大藏省證券과 公債가發行되어『인푸레』가本格化할것이오 今年末內로或은 時局關係로軍事費가더膨脹할지도 모름으로『인푸레』는尖銳化될것으로봅니다

▲李時璇 『인푸레』『인푸레』하지만 實際는物價가暴落된셈음입니다 爲替가二十弗로떠러젓스니 六割强의暴落으로 이比例로換算하면 物價가十五割以上올너야만할터인데 貿易商品은 八割程度 國內品은二、三割 올는에不過하얏스니 對比的으로暴落된셈음입니다 이物價가『인푸레』의本格化로爲替換算率대로 昂高될가 이것이궁금한일입니다

▲朱耀翰 잘못하다가는『馬克』과가티通貨가 떠러지지나안을가요

▲洪性夏 一九二〇年頃에는一馬克이 一兆馬克으로되엇시오 한참에의發行高가 五亥라는기막힌數에 達하얏시오『留』는 그러케 떠러지지안잇습니다

出席者（來會順）
▲劉銓（朝鮮製絲專務）
▲白泓均（서울護謨常務）
▲盧東奎（延專敎授）
▲李東善（商議金融部長）
▲崔弼（商業家）
▲吳建泳（東一銀行取締役）
▲崔容達（普專講師）
▲金洸鎬（普專敎授）
▲洪性夏（普專敎授）

▲吳建泳 罷迫서그에兄은 金만하고 아오는麥酒만먹고 잇엇는데 預金은休紙도되고 麥酒瓶을 파니가그돈이相當 하드란實話까지잇엇다합니다

▲洪性夏 發價는 金輸再禁止 時보다 三割以上이暴落되엇 스니가 다른事情이업스면三 割以上 올를可能性이잇는것 으로 期米二十七、八圓이 常 規라겟는데 지금은時局關係 로 못오르고잇는모양이외다

▲朱耀翰 戰爭이나면 米價는 올는지안어요

▲洪性夏 반드시 그러치안습니다

▲崔弼 昨年과今年을比較하면 米價는低落되엇스나 土地는 三割以上昂騰되엇습니다

▲洪性夏 米價는떠러질것잇고 土地價는안올것이지오

▲朱耀翰 돈가지고잇는것보다 엇사가지는것이낫다고해서買收關係로

▲李時璇 二十四日勸告案이採擇되엇슴에不拘하고 二十五日의日本各市場은株式을비롯하야모다暴騰되엇는데 그理由는?

▲金洸鎬 日本政府의態度가强하기때문이겟지오

▲李時璇 그러면다시暴落될가요

▲盧東奎 各國이日本에對하야 經濟壓迫을하드래도『인푸레』는이로부터 本格化할것이오 日銀의市場出動도그效果가적습니다 物價는現在以下로는 안떠러질것입니다 그러치만 지금의物價高는景氣好轉과는 並行치안습니다 日本은今後 輸出이減하고 輸入도減하야一般生活이窮迫케되고 景氣가

다옴인데 지금地價가올는것은뒤떠러져서 올나가는것입니다 時局問題만업서떠면米價와土地價는 떠올을것입니다

▲白泓均 神戶商人의말을들으면 爲替低落으로日本商品의 輸出이만어生産者에게景氣가 조타는데 이것이언제까지繼續될가가疑問이라합니다 米國新大統領의經濟政策如何가問題로 金輸出禁止를한다면弗이 떠러지고 日本의爲替景氣는 中絶될것이라합니다 日本에 는遊金이만코 低金利政策이『인푸레』로暴騰이라겟지오면 物價大勢는高騰이라겟습니다

▲洪性夏 不謹愼한말은합니다 어니地方에가서들으니 어떤 사람이 經濟講演을듯고 그말을밋엇다가 破産하얏다고 講演者를죽여버리겟다는말을들엇습니다 決코物價昂騰을高唱하야서는안됨니다 나는盧東奎氏와同感이오 物價高가 即經濟好轉은아닙니다『캄푸르』注射的景氣에不過한것이니經濟智識이薄弱한一般大衆에게 不謹愼한 觀測을말하여서는 안되며將來破綻을警戒하여야 할줄압니다

▲吳建泳 반드시昂高되리라고도할수업스며 不謹愼하게換物하는것도생각할點입니다

騰貴할것입니다 例컨대英國이金輸出을禁止한當時의 業務資하지못한것입니다

米國財界極度恐慌
金本位停止를憂慮
休業銀行이各地에서續出
重大視되는今後

【華盛頓廿八日發電通】亞米利加各州의銀行休業이相次하야金融恐慌을呈하고잇는際에『펜실바니아』『아ㅣ칸소우』兩州의議會도二十八日全銀行에預金引出要求에對하야其一部만을支拂하기를

預金一部支拂 許容法令通過

하기를許容한法令을通過하야兩州知事는此에署名하엿다右는强制的의것이아니고全額支拂을留하는銀行은右法令에拘束됨이업시營業할수잇기로되엇는데『아ㅣ칸소』州의『라슬톤』氏는이미新法令의實行을開始하엿다

深井日銀副總裁談

=와如히말하얏다 【東京電】米國財界惡化에對하야深井日銀副總裁는右目下米國金融界에서金의保護任置及이야마ㅣ크가激增하고잇슴은米國人으로서도弗貨에對하야相當히深刻한不安을感하고잇기때문에其金本位停止를憂慮하는것도當然한結果이다昨夏와달라서今回의財界惡化는重大視할必要가잇다

▲共同質問 本法第二條第一項의生産費中公租、公課中에는戶別割、水利費、部落費의一部를加하고更히米의生産地로부터買上場所에至하는運賃消費用을加할事에對하야政府當局으로부터諒解한旨의答辯을하기로되엇다

金本位復歸에는 戰債解決이先決
英藏相『첨벌렌』演說

【倫敦電】英國藏相『네빌챔바ㅣ렌』氏는二十五日當地에서經濟財政의將來에關한演說을하얏는데演說中世界의景氣를恢復함에는各國이金本位制度에復歸할必要가잇다는說에關하야左와如히述하얏다

此說에對하야서는余도至極히同感이나實際問題로서英國이金本位制에復歸하기爲해서는먼저其前에歐洲各國의財政經濟의病으로되어잇는戰債問題가完全히解決됨이必要하다此先決問題가完全히解決되지안는限엔金本位制의復歸는될수가업는것이다金本位制에의復歸는別問題로하고라도英國의經濟界는今日에는아주健實해져잇슴으로『폰드』爲替는金의實價보다도安定되어잇다하드라도過言이아니다

朝鮮米台灣米의 徹底的對策講究
附帶決議로하야採決될 米穀統制法案

【東京廿八日發電通】米穀統制案은本日의委員會에서質疑를맛내고三日午後一時부터의委員會에서左의附帶決議를附하야採決키로決하얏다

▲附帶決議=朝鮮米에對해서는本法制期의目的을達成키爲하야更히徹底的對策을講할事

三月三日再開 共同質問할터

【東京二十八日發聯合】衆議院의米穀統制法案外一件의委員會는二十八日에質問을맛내고三月三日午後一時에再開하야採決을하기로되엇는데各派委員은二十八日午後에協議한結果統制法案에不備한左의附帶決議及共同質問을하고原案을可決하기로되엇다

附帶決議의朝鮮臺灣米에對해서는法所期의目的을達成키爲하야更히徹底的對策을講할事

委員會 質問終了

【東京二十八日發電通】衆議院의米穀統制法案外一件委員會는二十八日午前十時四十分에開會하고

▲八田宗吉氏(政友)=新制度를四月부터實施할意思가업는가

▲後藤農相=될수잇는대로速히實施하고시프나準備其他關係로新米穀年度即十一月부터가아니면實施할수업다

▲八田氏更히滿洲派遣軍의滿洲米를食糧으로한結果日本米가斷然過剩하게되는點을指摘하고滿洲派遣軍의食糧으로서日本米를使用할생각이업는가

▲小野寺陸軍經理局長=戰時의物資補給을될수잇는대로現地主義로外하는것이原則이지마는米價政策의必要가有하면日本米의使用도考究하겟다고隱然中日本米의滿洲追送을暗示하고其他二、三委員의質問잇고右로외質問을맛치고午後零時에散會하얏는데次回는討論採決할터이다

日本米買替 決定數量 二十八萬七千石

【東京電】農林省發表=二月二十七日實施의日本米買替에依한買却豫定數量二十九萬石에對하야決定數量은二十八萬七千二百三石二斗이다

『糖』의對滿輸出

朝鮮糖의對滿輸出은銀高와日本糖의割低關係로大逆沖一般三四十錢가량으로買注相當히잇스나目下朝鮮糖은爲替關係로解하얏기때문에臺灣新糖移出이當決定外지原料가無하야操業을中止하고잇는데新糖劃當은共販의斡旋役石川氏가本月中旬에臺灣에서歸東하기로되엇슴으로三月中旬에는決定을하게될模樣임으로三月末頃부터相當히採算이될것으로본다

事務的改正으로 關稅原案可決
今週中에議會提出

【東京一日發電通】關稅調查會는二十八日午後六時부터藏相官邸에서開會하고中島主稅局長으로부터幹事會原案을說明하얏다問題로된三割五分의爲替關稅의撤廢는除外되고

一、日本에生産되지안는藥品類三種의稅率引下
一、木材關稅引上
一、萬翦玉稅引上

等事務的인것만에그치고小改正의不過한데原案대로可決하고八時에散會하얏다本改正案은一兩日中에閣議에上程하야今週中에議會에提出할터이다又三割五分關稅改正은提出되지안을것이確實하게되엇다

米日爲替好調 ◇…二十弗六十二仙

【經濟二十八日發聯合】米日爲替는今日好調를示하야十九仙高인二十弗六十二仙이엇다

綿、絹織物 輸出著增 輸入도比昨年增

【東京二十八日發電通】大藏省發表=二月下旬의貿易額은旣報와如히入超一千四百八十四萬圓인데前年同期에比하야輸出은一千五百八十三萬一千圓을輸入은一千四百五十一萬五千圓을各各增加하얏슴으로輸出入合計에서는三千三十四萬六千圓의增加로되엇다그內容은輸出에잇서서綿織物、絹織物等에著增을보앗스나生絲에減少하고一方綿花의輸入은그數에잇서서減少하얏스나價格은四百六十八萬七千圓의增加를示하얏다

滿洲粟輸入減少
銀高로値開가적어서 十一月以降計四萬噸

二月中의滿洲粟의朝鮮內輸入數量은九千二百七十噸으로前年同月에比하야四千八百噸의減少이다十一月以降의累計는四萬百七十噸으로前年에比하야二萬七千噸三割以上의減少를示하엿는바右는繼續되는銀高때문에朝鮮米와의値開가적어서減少된것이다

借入金七千萬圓 米穀證券으로借換

【東京二十八日發電通】大藏省發表=米穀의買入代金으로서交付한米穀證券을償還키爲하야借入한米穀借入金中七千萬圓은米穀證券으로써此를借換하기로決하얏다

東萊銀行 湖南과合同
假契約書手交

新銀行令頒布에依하야缺格된慶一、鮮南、東萊、密陽의四銀行中慶一、鮮南의兩行은合同하고密陽은解散으로決定하얏슴으로解散인가合同인가未決定이엇든東萊銀行도자차湖南銀行과合同하기로되야요지음에假契約書를締結하얏다한다

北鮮商銀紛糾 近間解決?

北鮮商業銀行의紛糾問題는總督府斡旋으로二、三日中에解決하기로되엇다

一月京城勞銀 前月對比微騰

鮮銀調査에依한京城府內의一月中의勞銀平均指數는一四九、四 九〇의低下를하얏는데前月에比하야昂騰한것은木挽、疊職、煙기職이고其他는全部保勢인데京城勞銀이多少라도昂騰한것은昨年四月以來의일이다

◇今日의市勢（一日）

株式（朝取後場大引）朝新 [illegible] 東新 [illegible]
期米（先限後場止値）仁川 [illegible] 大阪 [illegible]
正租（仁川一斤價）改良 [illegible] 在來 [illegible]
正米（仁川丸仁三等）二一、三五
綿絲（大阪先限後止）一八〇、一〇
生絲（橫濱先限後寄）六九、八〇
人絹（大阪先限後止）九三、〇〇
고무（FAQ一封度價）現物三錢五 先物一四錢
爲替（米日爲替）二〇弗六二仙
地金（朝銀買價一匁）九、二〇

六으로前月에比하야 一、九三의昂騰이고前年同月에比하야二二五

利息制限令改正
急速審議키를電請

利息은百圓以下는 三割인데 新令에는 此를二割以下로百圓以上千圓까지 二割五分을 一割八分以下로 一千圓以上 二割을 一割五分以下로 各各引下하기로되어잇다

農村振興、自力更生을圖하기爲하야朝鮮總督府에서는利息制限令의改正을하고자이미立案이되야目下法制局에回附하여잇는데日本에의同法도亦同時에審議되어잇고臺灣도日本의發令을보고되어잇는關係上日本의發令으로될模樣이다朝鮮은特히緊急을要하는問題임으로宇垣總督은二十七日에拓務省에對하야急速히審議키를電請하얏다

朝鮮에서의 從來의

重要産業統制法
公布코저目下調查中

重要産業統制法은朝鮮에서도公布할必要를認하야目下總督府當局에서各方面의調査를進行하고잇는데年度末外지에는重要産業의品種目은決定을볼터이다

滿洲官衙銀行 三月一日休業

三月一日은滿洲國建國祭임으로全滿洲國內의官衙銀行取引所等은一齊休業하얏다

加藤鮮銀總裁 貿易協會長就任拒絕

朝鮮貿易協會會長에推戴된加藤鮮銀總裁는二十八日電報로서正式으로受諾을拒絕하얏다

市勢와商況（一日）

株式 反騰 下止

前場 ▲東新百五十七圓八十錢에一圓低寄後百六十一圓五十錢大引▲大阪新百八十錢에七十錢低寄後百一圓丁에反戻되어百一圓八十錢大引▲朝新三十六圓十錢에六十錢高寄後七圓二十錢에返하고七圓十錢大引▲日産八十一圓九十錢에一圓七十錢低寄後八十四圓丁으로二圓七十錢大引▲日産新四十一圓三十錢에三圓十錢低寄後二圓丁▲拓新十圓五十錢寄一本

賣一貫外無途

一、聯盟脫退決意로外對國際關係를清算되는것으로보아軟派의踏退로市勢가올나섯다가別項가티米財界恐慌으로一轉急落된市勢의今後는如何?
一、聯盟規約第十六條에依한制裁規定의發動은업슬지라도무슨形式으로던지日本을壓迫한潮流는世界的으로흐르고잇스며
一、熱河問題의歸結도再三再四敗材料가될것이고
一、經濟事情도極히不透明한터이며

後場 暴風만나投出

後場은東新百五十九圓二錢에一圓三十錢低大新百一圓七十錢에十錢低朝新三十六圓九十錢에二十錢低日産八十一圓二十錢에一圓五十錢低로各寄後反騰大引이엇다

大阪이先驅하야買過反動으로昨前場寄價에東新百七十四圓丁大新百十二圓七十錢에外지猛騰되엇든者이나米國의恐慌이極度에達하야米全州에『모라토리엄』이實施되엇다는風說外지流傳하야市勢는急轉崩落에入하얏고今前場도圓案로떠러져昨前場寄價에比하야實로十六圓의株下이엇다新도百圓大關門이危殆할形勢이다가利喰으로反戻되어前場을終하얏는데『인푸레』本格化期待聯盟問題樂觀等으로買進한사람들이意外崩落에魂飛魄散하얏고投出이만엇섯다

大阪株式市況

【大阪電】昨暴落인機先値頭를買와利喰으로겨우下支되어小康을보하얏스나米國財界의不安等을無視할수업서買進치안어目前尙戻賣로豫測된다（雨聽）

大阪新東短期取組 賣四〇軒 買四三軒

東京新東取組

▲賣五二店 ▲買五六店
▲取組 三三九、九六〇株

株界六感

一、米國恐慌도여간늘大치아니하니今後市勢는去益不良케할것이고
一、十二月、一月、二月에累進的으로騰貴되야大受渡에依하야買方態度가表面은强하다하겟스나이高價買玉은一轉直下에納하얏슴에不過한것으로今後上市勢騰阻止할重要한役割을할것이다

그럼으로복이『인푸레』만떠믈고買進途가업슬것갓다 外部事情으로보아賣一與外에는他

◇國際關係緩和豫想으로도商情이커버好轉이오賣過反動高이더니
◇米國의恐慌으로『모라토리엄』說外지流布되어商勢一轉暴落大小買方창황히投出
◇急落이엇스니或은다시反騰될듯도하지만그러라고사지는못할노릇
◇왜그러냐하면熱河問題擴大와共히對國際關係가여간複雜치아니할것이오
◇深井日銀副總裁의말과가티今般의米國恐慌이重大視되는터이니賣는絕對必要
◇손데업는國內『인푸레』의麻藥에醉치말고斷然賣旗幟를세우고나가라

期米 軟調 發會

前場 今朝阪地中限은十六丁低인二十三圓九十錢으로新甫四限은二十四圓二十一錢인二十六丁上鞘로發會되고當地中限은二十一丁低인二十一圓八十九錢으로新甫四限은二十二圓二十錢인三十丁上鞘로發會되엿나其後에地는稍漸高調로四十三錢의最高로場을止하엿슴에도當地는겨우二十七錢外지小反하얏나九丸의利押으로主力局二十錢에場을止하엿다

後場

二十二圓二十五錢에五丁高로始場後二三節二十九錢에頭制이고四節二十五錢으로別側가되止場하다

主力側은買進 大勢를觀望코

聯盟脫退後에는經濟封鎖等이라하야一時不安人氣가濃厚하엿스나米國及印度其他諸國의各自의立場으로보아容易히實現되지못할것을豫期할수잇스며又는熱河討伐完了도前途에大勢는반드시昂騰일것이라하야主力側인金太의新田一派는地方某某有力側과提手하야買方針을確立하고時期善待하는中이라한다目前의米界는朝鮮米의第五回買上이아즉決定되지아니하얏과그反面의在米가豐富함을알아多少軟態를脫치못하나그러나上記의諸條件이容易히低落을不許할것으로有力側은悲觀하고잇다

堂島前場情報

【大阪電】地場의乘換外에正米側朝鮮側九州側東京側株式側神戶側及北國側이買하얏다各地의一齊高値를報하는外에는獨의行動을하지못함이라고買方은看破하고잇다果何如?

米·豆·餘·話

◇今朝에는米國의金輸出禁止說이濃厚하야人氣가幾分惡化하얏다고 그러나禁止云云은一時的現象인모양
◇金輸出禁止說로昨日株式이千餘丁이나떠러진모양인데今前場은底堅狀態
◇阪地는新甫四限이二十餘丁의反騰을告하엿슴에도當地新甫는겨우五丁高
◇朝鮮米는割高이엇든만큼此邊에서阪地가昂騰하는때에는오나多少擱稍될는지는몰
◇單獨行動을取하지못할테시
◇何如間大勢는小押市勢가잇다할지라도畢竟은昂騰할모양이니찰아리買方針을樹하기만不如?

朝鮮米割高와 株價低가不安

以來朝鮮米는日本米의壓迫을加하지못하기爲하야第四次外米의買上을續行하기때문에比較的高價를維持하는바第五次買上이繼續되지아니할다라持米側은不

各地正米

◇京城軟合－月初이나期米軟弱으로一向不氣乘이오五錢低合인㊂三等二十一圓三十五錢四等一圓五錢이엇다
◇仁川不變－月變의朝日은清算及株式의不良化를뵈하얏기때문에正米는一般低로되야顯著히惡化할模樣이엇드實需側의廉誘로此方面의買進으로五錢低로下支하야㊂三等二十一圓三十五錢四等一圓五錢이엇다
◇釜山軟弱－出廻四千叭滿算의引返을移하야人氣漸漸安定하얏스나買方이아직先行念慮로주저하고氣配十錢方軟弱으로㊂三等二十一圓二十錢四等二十一圓三十錢이엇다
◇大邱低落－出廻千九百七十叭株式暴落等人氣極度로惡化하얏기때문에積極的으로動치안코氣配十錢方軟弱으로㊂三等二十一圓四等二十圓六十錢唱이엇다
◇群山急軟化－出廻二十四輛期米低로買物이減少하고一方狼狽側의賣物도잇서急軟化氣配㊂三等二十一圓三十錢四等二十一錢이엇다
◇木浦軟化－出廻十四輛越한今朝新規注文이無하고地場問屋側의低值賣物이少少나와서氣配十錢方軟化로㊂三等二十一圓五十五錢四等一圓二十錢이엇다
◇鎭南浦同價－期米低로買方주저하고商勢至極히稀한데地方側低值賣進으로⊕三等一圓七十錢四等一圓四十錢同價이다

株式 一日

朝取短期

[illegible]	[illegible]

東京短期

[illegible]	[illegible]

大阪短期

[illegible]	[illegible]

大阪長期

[illegible]	[illegible]

東京現株

[illegible]	[illegible]

算定代引日步

[illegible]	[illegible]

朝取短期賣買高

[illegible]	[illegible]

期米 一日

朝取期米

[illegible]	[illegible]

釜山期米

[illegible]	[illegible]

大邱期米

[illegible]	[illegible]

木浦期米

[illegible]	[illegible]

群山期米

[illegible]	[illegible]

鎭南浦期米

[illegible]	[illegible]

大阪期米

[illegible]	[illegible]

東京期米

[illegible]	[illegible]

各地期米

[illegible]	[illegible]

朝取取組高

[illegible]	[illegible]

帳入價格

[illegible]	[illegible]

賣買高

[illegible]	[illegible]

朝取各限倂合

[illegible]	[illegible]

當限 / 中限 / 先限

[illegible]	[illegible]

京城正米

[illegible]	[illegible]

仁川正米

[illegible]	[illegible]

仁川大豆

[illegible]	[illegible]

大阪市中在米

[illegible]	[illegible]

大阪綿糸

[illegible]	[illegible]

大阪棉花

[illegible]	[illegible]

大阪人絹

[illegible]	[illegible]

橫濱生糸

[illegible]	[illegible]

大阪砂糖

[illegible]	[illegible]

海外砂糖

[illegible]	[illegible]

朝鮮銀行券

[illegible]	[illegible]

日本銀行券

[illegible]	[illegible]

日本金利

[illegible]	[illegible]

朝銀金買入價

[illegible]	[illegible]

海外經濟

[illegible]	[illegible]

對外爲替

[illegible]	[illegible]

京城手形交換

[illegible]	[illegible]

京城綿糸布時勢

[illegible]	[illegible]

滿洲商況

[illegible]	[illegible]

鎭平銀

[illegible]	[illegible]

鰯油冲値

[illegible]	[illegible]

鰯粕

[illegible]	[illegible]